ESTABLISHED 1872. NO. 23104 THE SHUN PAO SHANGHAI. WEDNESDAY SEPTEMBER 1, 1937.

申報

中華民國貳拾陸年
玖月壹日 星期叁
今日本報一張半
售國幣四分五厘
第二萬三千一百零四號
本館地址 上海漢口路三百○九號(望平街口)
本館電報 掛號六○七八
本館電話 九三三二四五號 九三三二四六號 九三三二四七號 九三三二四八號 轉接各部辦事處
▼每逢星期日附贈每週增刊

我們要信仰政府，信任領袖，犧牲到底，抗戰到底。

敵昨今數度反攻 吳淞鎮附近雙方血戰

我原有陣線兵力雄厚 即大舉包圍進攻殘敵

(本報特訊)前在吳淞登陸之敵、經我軍迎頭痛擊後、其未解決之殘敵、退集蘊藻浜張華浜一帶、陷入我軍重重包圍之中、昨晨二時許、吳淞口大批敵艦、又以重砲向我沿岸陣地猛轟、一部份敵軍、藉砲火飛機掩護、在吳淞蘊藻浜一帶偷渡登陸、向我正面之守軍反攻、自晨至午、雙方搏戰、異常猛烈、困守張華浜蘊藻浜之殘敵、亦向北竄、突圍而出、一部份進入吳淞鎮、我駐守砲台灣之大軍、遂全部迎頭出擊、相峙於吳淞鎮附近、雙方遂展開極猛烈之血戰、夜半十一時許、戰事稍息、今晨一時、血戰又起、砲火震天、衝鋒肉搏、爭奪之猛烈、爲前所未見、至今晨三時、雙方尚在相持中、蘊藻浜被困之敵、其一股擬突圍向殷行圖襲、響應楊樹浦之敵、被我軍重迫、退歸原處、張華浜之殘敵、正趕築工事、防我進擊、現我軍對張華浜蘊藻浜一帶、正待機進攻、至獅子林瀏河一帶、敵企圖突破任何一處口岸、以圖大舉進攻、但我沿江駐守大軍、有備無患、

今晨三時半許、有飛機由西面軋軋飛來、隱約在東區天空、投彈四五枚、砰然連續爆發、聲聞遠近、記者當驅車向外探詢、據稱、投彈處在東北方面、

我軍擊退羅店殘敵

敵軍在羅店以北各地趕築防禦工事、現因日來小汛、軍艦不能傍岸、特向其國內運到小汽艇、停泊江中、企圖再犯、

中央社云、在瀏河石洞獅子林一帶登陸之敵軍、自昨晨拂曉起、迭向我軍陣地猛攻、均經我軍迎頭擊退、但敵軍仍圖頑抗、在羅店附近、設有臨時司令部、被我軍所發現、當由我軍用猛烈砲火瞄準轟炸、據悉該司令部現已被我軍砲火所擊燬云、

中央社云、羅店西北之殘敵、自經我圍擊後、死傷甚重、尚圖負嵎頑抗、我軍於昨日清晨零時許、乃分軍三路、向敵猛攻、並用重砲轟擊、敵倉皇應戰、頑抗多時、卒以應援不及、向北竄逃、此役斃敵高級軍官多人、及士兵百餘名、其在前綫指揮作戰之旅團長某亦陣亡、戰事之激烈可知、惟敵頗不甘心、將待援反攻、

虹口閘北槍砲密集

虹口方面之敵、自被我軍予以重創後、均隱伏於防禦工事內、不敢越雷池一步、詎三十日午十二時、突又蠢動、曾兩次向我反攻、均被我擊退、八字橋對面之敵、於同日夜十一時許、亦向我八字橋進犯、一時槍聲密集、聲如連珠、比經予以還擊、經一小時血戰、敵即漸呈不支之勢、至昨晨一時、即全部擊退、此役計斃敵二十餘名、北四川路之敵、昨晨黎明之前、亦同時向我閘北方面猛力進攻、并集中砲火及兵力於北站一帶、均經我軍奮勇擊退、敵傷亡奇重、現我軍除加強原有陣地外、并伺機逐步向前進展、

敵機蠢動到處肆虐

慘殺無戰鬥力之難民 炸燬非軍事用之房屋

閘北 昨日下午六時、敵機四架、在閘北活動、被投彈七八枚、中央社云、下午五時許、敵機在閘北方面投彈、麥根路車站投中三彈、惟僅毀路軌一小段、損失甚微、大統路新民路一帶、民房被硫磺彈投中爆發、當即起火、入晚未熄、但未傷人、恒豐路水電廠水池內、亦中一彈、未炸發、

南市 昨日下午四時許、敵機又在南市上空出現、共有十八架、由東北方面飛來、向西沿滬杭路方面駛去、用意未明、經過南市、未曾投彈、

浦東 昨日下午三時敵機三架、盤旋於浦東一帶、在楊家渡大阪堆棧後之新馬路附近、投彈數枚、俱落田野、

寶山 中央社云、敵機昨仍四出投彈、上午有多架、在寶山縣城及縣屬月浦等鎮、肆意轟炸、被毀者俱民房、

楊行 中央社云、前日上午十時許、有由戰區救護出險之難民及傷兵約二百餘人、停留於楊行鎮之長途汽車站、是時忽來敵機一隊、在空中盤旋數匝、突投炸彈十餘枚、此流離失所之難民、及轉側沉吟之傷兵二百餘人、無法逃避、全歸於盡、敵機之屢次轟炸難民、及傷兵、慘無人道、可謂達於極點矣、

大場 中央社云、昨日上午十時許、紅十字會派赴大場一帶之掩埋隊四人、正在工作之際、敵機忽向該隊亂發機關槍、以致其中兩人受傷、現受傷者已送紅十字會醫院救治、

嘉定 嘉定自開北開戰以後、南翔鎮首被轟炸、全鎮被中五十餘彈、燬壞民房數十幢、二十二日起、城市西門虬橋西及北門外倉橋、連投四五彈、死農婦一、婁唐鎮北鄉村中一彈、死農人六、在城內縣政府辦公廳、監獄、禁煙局、北門內清河橋、顧家祠、楊姓民房、清節堂、東門內陸昌南貨號、沈小弟理髮店、楊樹浜公順昌作坊後、西門內大隆米店、陸姓住宅、耶教會、承德學堂、南門外紗場弄內、西門外湧源醎肉莊、侯黃橋旁、虬橋西等地、不計其數、城中萬年春藥店、至管家橋民房十數家、及西門外羅吉後江北棚數十、均着彈燃燒焚燬、

日政府之欺詐手段

本報記者、日昨晤及甫自東瀛歸國之僑日鉅商某君、道及日本國內最近之一般形勢頗有紀述價值、特錄於次、

(以下均某君語)自蘆溝橋事變發軔伊始、日本國內、即充分表現戰時組織、迨平津戰幕既啟、全國戰氛益厲、初不料在上海方面、遭遇空前之打擊、第三艦隊司令長谷川、迭電東京軍部乞援、當時日軍部一面派遣大批海陸空軍兼程來滬應援、一面嚴密控制輿論、以杜敗北消息外露、故立時全國報紙、除完全採用同盟社消息外、其餘一律禁止披露、而同時更偽造種種戰勝消息、甚至謂日軍已進至蘇常等地者、其欺詐手段、竟至乎其極、惟日本軍閥之防患雖週、但日軍陷於苦戰之真實情報、仍不斷傳達於穩健元老及一般財閥之耳鼓、而最引爲憂慮者、即日元老西園寺公、西園擬即日特派要員來滬、表面上以勞軍爲名、而偵察實在之戰況、致近衛首相聞悉、大起恐慌、急於二十五日、自東京趕赴御殿場訪問西園、請求諒解、說於同盟社御殿場二十六日所發表之『日首相近衛發表談話』內所載、『……不得已漸次擴大戰綫、國公對於此事、頗以爲憂、彼所憂者、國與任何人相同、惟事已至此、實無良策、余對於此點、充分說明並獲得諒解……』等語、已可見近衛支吾恐慌之一斑矣、該談話內近衛又稱、『……財政問題、即提出臨時議會之追加預算、說來甚長、故未談論、追加預算是否超出二十億元、尚不可知、但似達相當鉅額……』云云、即此寥寥數語、更可充分表現日政府之財政問題、實已瀕於捉襟見肘、羅掘俱窮之境地矣云云、

後援會宣委會 告全市民衆四事

上海市各界抗敵後援會宣傳委員會、昨發表告全市民衆四事、茲錄如下、

捐款輸物問題 自從上海抗戰以來、我們全市民衆的愛國熱情、可謂已達頂點、即以捐款捐物而論、莫不踴躍輸將、惟恐後人、這是一個好現象、但問題也就發生在這裏、蓋捐款本由籌募委員會指定銀行統籌辦理、捐物亦由供應委員會根據前方需要、隨時登報徵集、辦法均極妥善、市上竟發現各色各樣的沿街募捐者、甚有肩負布袋、手持小搯、菜場里衖、紛擾不堪、我們固然不能說這些募捐者、盡是假借名義、但他們收到捐款、既無任何報告、又無從加以稽核和監督、用途如何、莫可究詰、即使所收捐款、皆能涓滴歸公、但像這樣無計劃、無系統、紛紛擾亂、各行其是的情形、非但虛耗民力、且亦無裨實際、所以希望各界對於此種不可靠的沿街募捐者、儘可加以嚴詞拒絕、將捐款直接送到本會所指定的銀行、製取收據、以便調換公債、或逕去購買救國公債、以供國用、最爲妥善、因爲此次抗戰、是全面的持久的抗戰、抗戰的範圍、決不止上海一隅、救國捐如何支配、作何用途、只有總攬全局的政府機關知道得最清楚、處理得最適當、至於物品現在前綫所最需要的、不是食品而是與抗戰有關係的物品、(或可以裝沙泥的布袋)鋼板、鐵絲、機器脚踏車、以及電綫電話機等、這後援會供應委員會、不但負有供應的任務、並且對於前綫的需要、有確切的調查、必須照它在報上所揭示的種類去捐輸、纔能得到最大的效能、萬不可妄聽人言、隨便捐送、須知浪費一分錢、就是消耗國家一分力量呀、

青年戰地服務問題 淞滬抗戰的砲聲、激動了全市大衆久蟄的熱情、於是「到前綫去」、遂成爲一般青年殷切的希望、這固然是中國民族曙光的透露、但抗戰的勝利、決不是純感情作用可以把握的、須知民族解放鬥爭、是一件堅苦而偉大的工作、一定要將後方應援的任務、和前方戰鬥的任務配合起來、纔有效果可言、并且青年是國家主要的命脈、如果青年都到前綫去犧牲、則非但後方應援工作、沒有人去負擔、即國家力量、亦從此削弱、我們以爲青年應負的責任很多、如組織民衆鄉村宣傳、難民教育、檢舉漢奸、安定秩序等問題、都異常重要、如果這些工作做得好、就是前綫將士極大的幫助、比較毫無戰綫經驗的羣衆跑上前綫、要好得多、即使前綫需要補充、也儘有民團壯丁可資調用、青年可做比兵士更大的任務、國家期望於青年的、也至爲遠大、所以我們以後要「到後方工作去」、而代替「到前綫去」的錯誤、好在徵集國民兵、政府已頒布明令、必要時、我們不怕沒有「到前綫去」的機會、

婦孺問題 整個的上海都淪入火綫中、即租界也非安全地帶、大世界和先施公司門前的炸彈、已充分地給我們證明了、自從閘北和虹口一帶陷爲戰區以後、一般市民莫不爭先恐後遷入租界、南市因屢受敵機蹂躪、也不斷地摩肩接踵而至、租界人口、因此驟增數倍、萬一戰事延長、甚至發生意外變化、則非但食糧成爲問題、并且隨時隨刻、都有被轟炸犧牲的危險、我們覺得稍有辦法的人、最好將婦孺遣至內地、無辦法的人、家中婦女、也應該各盡其戰時服務之責、最近後援會技術委員會縫製防毒口罩、有許多婦女做這種工作、就是一個好例、

戰時教育問題 此次抗敵戰爭、是爲民族爭生存的戰爭、非獲得最後勝利、決不能中途屈服、屈服便是滅亡、所以在長期抗戰中、除了從事戰地服務工作外、一切本位事業、尤其是教育事業、都應該積極停止、各大學及專門學校、最好能遷至比較安全的地帶、其他中小學校、也應儘可能地設法開學、使一般青年和兒童、不致因戰爭而荒廢光陰、不過這裏有幾個前題、第一戰時教育、應與平時教育異趣、其次、除普通課程外、應加授戰時知識、(如防空防毒救護等)其二、教職員應於課餘指導學生從事一部分戰時服務工作、這樣長期抗戰、才能持久才有實際、

前綫來人談 我軍智勇兼賅

蘊藻浜殲敵以少勝多 扼守淞滬路進退有方

英文大美晚報云、大美晚報打樣張工人某氏、近由吳淞前綫歸來、當其入館時、舊同人皆歡聲安慰之、其人答曰、「不怕、不怕、我們的軍隊沉着應戰、敵人無機可乘」、其人又述目覩前綫血戰之情形、謂星期五夜華兵三百人曾在蘊藻浜擊敗日兵五百至八百人、假使敵兵不用飛機助戰、則華兵可不喪一人、敵兵因恐其支隊爲華兵殲滅、乃以飛機一架、擲下炸彈十枚、藉圖保全面子、但所擲炸彈、僅有一枚中的、華兵因以死傷百餘人、其人茲在前綫、爲華兵裝置電話、及作其他雜務、渠乃自告奮勇、甘冒危險、而不取任何報酬、並曰「我爲何担憂、我們必須抗戰救國、」又謂星期五日黑夜中、華兵陣綫、距敵兵陣地約一哩三分之一、中隔淞滬鐵路、八時三十分左右、華兵前哨、報告敵兵前攻、於是華兵指揮、乃傳令疾退、華兵三百人退走約一哩、伏於有掩蔽之戰壕中、靜待敵至、敵兵前進者、約一百二十人、當進至距華兵陣地約八百碼時、忽止待後援、既而後援亦至、總數約在五百至八百之間、敵兵進至一地點時、華兵乃轟發地雷、敵兵大亂、華兵乃乘勢開槍猛轟、不足一小時、敵兵全數覆沒、華兵以來福槍機關槍毛瑟槍作戰、非常鎮靜、彼等皆爲久歷戰陣者、約半小時後、復有敵兵一隊馳抵、數約百人、雙方互轟約兩小時之久、敵乃不支而退、委棄死傷者多人、華兵於是乃回至鐵路西面原駐陣地云、其人敘述時、得意洋洋、有問其曷爲從軍者、渠答、「余爲華人、必須爲國家稍盡義務、余之家屬、曾加阻止、余詭稱不赴火綫、僅在後方爲兵士運物、余之家屬今已回鄉、今一切可自由矣、余本願加入常備軍、但因余熟悉裝電話等工作、故派余在前綫擔任此事、蓋余前嘗在上海電話公司充電話生故也、」

謀復祖國 韓各黨大聯合

華東社云、三韓之志士、自亡國以來、亡命海外、潛居我國美國等處、不斷的謀其祖國之光復、已有二十餘星霜、自九一八以後、該黨大行活動、據詳知其內容者言、韓黨之事業未能着着進展者、以內部黨派頗多、爲其重要原因、最近據某方可靠消息、韓黨自一二八以後、深悟過去之謬誤、由韓國國民黨發起、將大韓人國民會、剛合會、同志會、韓人愛國會、朝鮮國民黨、韓獨立黨等等九個大團體、一齊聯合起來、以便集中散漫力量、恢復其祖國、按韓國國民黨爲韓國革命領袖金九所領導之惟一大黨、而金即爲一二八時虹口公園之主謀者云、

請纓殺敵 女航空家楊瑾珣

晉京謁航部請示

神州社云、長沙楊瑾珣女士、以最優等畢業於本市中國飛行社、熟嫻駕駛術、爲吾國航空界傑出人才、前平津淪陷之日、女士曾一度請纓殺敵、已蒙晉中樞航空當局允准、此次日寇犯我淞滬、屢經我空軍掃蕩痛擊、令敵膽寒、女士以殺敵有日、聞已於日前偕同學數人、再度晉京、謁航空當局請示、決爲國効命、以償宿願云、

商會請展緩戒嚴時間

函兩租界當局 改晚十二時起

上海市商會、昨函公共租界工部局、及法租界公董局云、逕啟者、現在界內秩序、漸趨安定、各種商業、經本會設法勸導後、亦陸續復業、貴局戒嚴時間、自下午十時起、頗感不便、擬請展緩至晚間十二時起、以利往來、毋任企盼、

抗敵會製定 統一救國團體辦法

可組救亡協會戰時服務團 儘量利用原組織設特委會

本市各界抗敵後援會設計委員會、近爲統一各種抗敵救國團體、以增强後援力量起見、曾推該會委員李文杰・許性初・林美衍・陳志皐・姜豪・潘驊邦六人、擬具辦法、送請後援會主席團取決施行、現該項辦法業已擬就、昨日經主席團通過、即日公布施行、茲錄其辦法如下、㈠全市抗敵救國團體、以「上海市各界抗敵後援會」爲最高組織、㈡在最高組織之下、各界均得依照法定手續、分別組織救亡協會或「戰時服務團」、惟各團體應儘量利用原有組織、或在其組織中、添設特種委員會、以集中抗敵救國之工作、毋庸另行組織、㈢爲集中抗敵力量、溝通各方意見起見、各界組織之救亡協會及各團體所附設之特種委員會等、應一律向上海市各界抗敵後援會登記、㈣上海市各界抗敵後援會、至少每兩星期應召集前項已經登記之各團體負責人「舉行談話會」一次、相互報告工作狀況、並交換關於抗敵後援之意見、㈤已經登記之各團體、如須募集捐款、應將辦法及捐簿、呈請上海市社會局核准、並加蓋社會局局印、方得募捐、㈥已經登記之各團體、應由上海市各界抗敵後援會商請會計師公會選派會員、前往担任各該團體會計事宜、㈦凡不向上海市各界抗敵後援會履行登記手續、或拒絕派員管理會計之辦法者、應由上海市各界抗敵後援會察其情跡、予以相當之處置、

工商兩會積極提倡 勸募救國公債

市聯會函商地產業公會 房客購公債券移付房租

上海市商會、昨爲勸募救國公債事、通告各業公會云、逕啟者、本會受救國公債勸募委員會總會之聘、成立救國公債上海市商界勸募總隊、並於八月二十九日、由執監聯席會議議決、募集辦法十二條、送經勸募總會核准施行、依據辦法第三條第四條之規定、貴會應組織一分隊、以主席委員爲分隊長、全體常務委員爲副分隊長、全體執監委員爲分隊隊員、並依據辦法第五條第六條之規定、由貴會另推幹事長一人、各組主任一人、相應檢同辦法全文、暨表格一紙、即希貴會查照填報、於三日內函送到會、以便彙辦、事關救國、務祈即速辦理、積極進行、藉示商界救亡之真誠、毋任企盼、

本市總工會、於昨日下午八時、舉行常務會議、討論㈠通告各工會、限報就業失業工人狀況案、(議決)通過、㈡(略)㈢通令各工會轉飭所屬會員、儘量認購救國公債案、(議決)通過、㈣函請抗敵會轉呈國民政府、准祝紹周建議獻金救國辦法案、(議決)通過、㈤通過建議抗敵後援會、市救濟委員會、分電各省市、對於回籍難民、妥籌救濟辦法案、(議決)推盧委員慕琴擬具具體計劃、

救國公債勸導會 會計規則

共分六章 計十八條

救國公債勸導委員會總會、業已成立、各組正副主任人選、亦已發表、而其對於會計方面、尤有嚴密之組織、昨並發表會計規則、茲採錄全文如下、第一章總則、第一條、本會總會及各分會之記帳及編製報告手續、均依照本規則辦理之、第二條、本會總會及各分會所用之傳票、帳冊、及報告表單格式、均由本會訂定之、第二章會計科目、第三條、本會總會及各分會所用會計科目如下、㈠銀行國幣存款、㈡銀行外幣存款、㈢生金銀及其製成品、㈣有價證券、㈤存款摺據、㈥不動產、㈦物品材料、㈧物品材料撥交應用、㈨撥解財政部、㈩分會(總會用此科目)以上係借方科目、⊕㈠救國公債債款收入、⊕㈡總會(分會用此科目)以上係借貸共同科目、第三章帳簿、第四條、本會總會及各分會所用帳簿如下、甲總帳、乙補助簿、㈠銀行國幣存款分戶帳、㈡銀行外幣存款分戶帳、㈢生金銀及其製成品分戶帳、㈣有價證券分戶帳、㈤存款摺據分戶帳、㈥不動產分戶帳、㈦物品材料分戶帳、㈧物品材料撥交應用分戶帳、㈨物品變賣分戶帳、㈩撥解財政部分戶帳、⊕損益分戶帳、⊕㈠分會分戶帳、⊕㈠救國公債債款收入分戶帳、第四章、記帳程序、第五條、總分會記帳、均以傳票爲根據、登記總帳、則以總傳票爲根據、第六條、收入救國公債債款時、分會根據經收機關交來之收據第二聯「收款報告單」或「物品收入報告單」、編製傳票、憑以記入各項資產帳戶之借方及總會帳戶之貸方、總會根據各分會交來之救國公債債款收入報告表、編製傳票憑以記入分會帳戶之借方、及救國公債債款收入帳戶之貸方、第七條、總會將債款撥解財政部時根據編製傳票、憑以轉帳、第八條、分會匯解總會國幣或運送總會、㈠外幣、㈡生金銀及其製成品、㈢有價證券時、應編製傳票、憑以記入總會帳戶之借方、及上述各該資產帳戶之貸方、並填具現款匯解報告表、或物品運送報告表、寄交總會、總會即據以記入上述各該資產帳戶之借方、及分會帳戶之貸方、第九條、分會將㈠有價證券、㈡不動產、㈢物品材料變賣及存款摺據、到期收現時、應編製傳票、憑以記入銀行存款帳戶之借方、及上述各該資產帳戶之貸方、第十條、分會將物品材料撥交應用時、根據領用機關出具之正式收據、編製傳票、憑以記入總會帳戶之借方、及物品材料帳戶之貸方、並填具物品材料撥交應用報告表、寄交總會、總會即據以記入物品材料撥交應用帳戶之借方、及分會帳戶之貸方、第五章、報告、第十一條、總會應每日編製日計表、呈遞會長驗核、第十二條、各分會應每日編製日計表、呈遞各該分會會長驗核、第十三條、分會應於每月底編製月計表及各科目明細表、寄交總會、第十四條、分會應於每週末編製救國公債債款收入報告表、寄交總會、第十五條、分會於每次知照其經收機關、滙解現款與經收總機關、或運送物品與經收總機關時、應隨時填具現款滙解報告表、或物品運送報告表、寄交總會、第十六條、分會將㈠有價證券、㈡不動產、㈢物品材料變賣後、應隨時填具物品變賣報告表、寄交總會、第十七條、分會於每次存款摺據到期收現時、應隨時填具存款摺據到期收現報告表、寄交總會、第六章、其他、第十八條、本規則如有未盡事宜、得隨時呈准會長修改之、

法大使那齊亞將由北戴河來滬

法國駐華大使那齊亞氏、近在北戴河避暑已多時、近奉法政府命令、業已由北戴河啟程南來、那使行程係由北戴河轉津浦路赴濟、再由濟赴青島、駐泊本市外灘之法國砲艦一艘、已於昨日下午離滬駛青島、俾迎載那氏來滬云、

荷蘭僑民昨晨離滬返國

荷蘭旅滬僑民二百餘人、於昨日上午十時、在新關碼頭搭乘小火輪、渡往吳淞口、登渣華輪船公司之芝沙丹尼號返國、據荷領署息、該國旅滬僑民除一部份自願留滬經營商業暫不返國外、其他均已於三十一日乘輪離滬、

時評　少號召多建議

章乃器

出獄已經一個月了。許多朋友問我爲甚麼沒有發表過政治的主張。而僅僅不過發表幾篇關於民衆組織設計和時事分析的文章。我的答案是。

第一。在國策還未確定的時候。我們不能不多作政治的號召。使國策能夠早點確定下來。在國策已經確定的今日。我們卻應該少作政治的號召。多作積極的建議。使國策可以早點充實起來。國家到了生死存亡的時候。政府既然已經有確定的國策。有點心肝的人。誰還願標新立異以鳴高。大家應該是集中力量培養力量之不遑。那能再存彼此派別之見。在明爭暗鬥中再消耗一絲一毫的國力。

第二。國策的輪廓和大政的方針。人民是不能不要求知道的。國策的詳細內容和大政的具體步驟。人民是不應該要求知道的。好比坐船一樣。目的地是必須問明白的。航線也不妨問一個大概。但是究竟怎樣經過這條航綫達到目的地。我們卻只好信任舵師。我們反對「民可使由之不可使知之」的專制觀念。然而也絕對不能主張船客可以去干涉舵師的職務。就是典型民主制度之下的議院。參加的也只有少數的代議士。而代議士也不能處處干涉政府的行動。國家在非常的時期。議會往往還要給政府以較大的職權。使牠可以作應急的處置。在半殖民地的中國。特別在這全面抗戰已經爆發的時候。我們爲民族的利益打算。不能不多信託一些政府。使他能夠運用較大的權力。同時保守較多的秘密。所以。我們要求民主。但是決不能馬上夢想一個典型的民主時代和環境。是必須顧到的。

根據上述兩點意思。我再做一些具體的說明。

比方中央加緊民衆組織的方針。我們已經知道了。對於黨員「泯絕平日黨內外一切彼此之褊見」的指示。我們也已經見到了。那末。對於民衆組織方面。我們現在就用不着而且不應該再提出原則的「開放民衆組織」的政治號召。而只須在這個原則之下。從實際方面多建議一些如何加強民衆組織和如何徹底克服褊見的計劃。因此我就只能發表一些平淡無奇的里弄組織和職業組織的建議。消極的使後方秩序可以安定下去。積極的使民衆對於前方的援助。可以作有組織的動員。同時。許多青年在「沒有工作可做」的呼聲之下沉悶着的。也可得着一條可以做工作的康莊大道。

再比方。在軍事方面。全面抗戰的形勢已經展開了。抗戰到底的決心也已經由最高軍事領袖明白表示過了。我們以後就只須在全面抗戰和抗戰到底的原則之下。在如何動員全國物力人力和如何加強國防建設等問題上多做建議的工作。至於一時一地的攻守進退。那是軍略上的問題。是軍事當局的職權。是國家的最高秘密。人民是沒有理由過問的。

再比方。在金融方面。目下已經施行戰時的金融政策了。我們便不必再以「實施戰時金融政策」的口號來號召。而且也不必再來一套聳人聽聞的戰時金融政策以擾亂人心。現在內地貼放辦法。已經頒布。五萬萬元的救國公債也已經決定發行。這表示目下的金融國策。決不止於消極的緊急應付。而是積極的包含增強國防建設的意義的。消極的緊急應付。不過是過渡時期中一種不可少的處置罷了。自然。這個積極性還很不夠。那也許爲國力所限。不能一蹴而幾。我們在這時候。也只好在現行的原則之下。在如何運用金融力量推進生產鞏固國防動員全國的問題上面。多做一些設計建議的工作。以增加現行金融國策的積極性而充實其內容。應該建議的我們絲毫不必猶豫。而原則上別有主張的卻應該特別慎重。倘使我們認爲財政金融當局過去的措置還算得當。那末。現在除了多信任他們一些以外。還有什麼更好的辦法呢。

人民多多在國策的原則之下建議。政府充分考慮人民的建議。這是上下一心共同對外的唯一辦法。我再提出。我們目下要少號召多建議。立憲國家平常時期競爭選舉的方式。目下是萬萬不能用了。

青市局勢漸緩和

日僑全部返國　各校延期開學

【青島】青日僑依日領館限令、三十一日可全部撤盡、惟服務交通機關之日籍職員、將仍留青、所有居產、已多由中日兩方封閉、日領是否歸國、尚無確訊、（三十一日專電）

【青島】此間美國僑民、以當地情勢緩和、已決定不撤退、（三十一日專電）

【青島】青各中小學校、因受時局影響、本學期已決定延期開學、（三十日專電）

【青島】此間停有日商輪數艘、將於三十一夜載全部日僑約二千餘人離青返國、又三十日下午三時、旅日僑胞五百六十八名、由仁川乘公利輪返國抵青、市局即分批轉返原籍、青市局勢、日來益見緩和、小商店多開門營業、（三十一日中央社電）

靜海獨流附近 我軍正向前推進

大官屯激戰終夜　日機飛滄縣投彈

平綏綫戰況沉寂　雙方均在補充中

【濟南】昨夜唐官屯站西南大官屯激戰終夜、敵用重砲轟擊車站、敵終夜以小部隊擾亂、依運河西岸向我襲擊、因我兵力雄厚、均未得逞、夜間敵甲車在站北七八里發砲、今早已停、（三十一日專電）

【濟南】津來人談、津楊柳青間敵軍陣地全被大水冲毀、唐官屯北我三道防綫、均甚堅固、敵大部隊在陳官屯一帶、利用漢奸趙某、招收土匪二百餘人、小站方面利用劉桂堂招匪四百餘人、作領導、（三十一日專電）

【南京】交通界息、津浦綫戰事仍烈、我軍現向獨流靜海附近推進、大城縣王口鎮、三十一日晨有激戰、日機三十日午飛津浦綫滄州王口鎮轟炸、（三十一日中央社電）

【保定】平漢綫以西圪里方面之敵約數千人、三十日起在猛烈砲火掩護之下、向我南大寨陣地進犯、我守軍沉着應戰、與敵肉搏血戰、迄今仍在相持中、（三十一日中央社電）

【歸化】平綏綫經連日激戰後、雙方損失俱重、近均在補充中、前方情況沉寂、（三十一日中央社電）

【濟南】路息、三十日午十二時、敵機二十一架、來往馬廠滄州間、肆意轟炸、在興濟街內投十數彈、傷十餘人、在姚官屯用機槍掃射、無損傷、在滄州投百餘彈、傷民衆甚多、唐官屯東北已無槍聲、我鐵甲車開出站外、殘敵有退去模樣、我某旅已由青縣開起唐官屯北、準備追擊、旅長親赴前方指押、（三十日中央社電）

【南京】關係方面頃接津浦路前綫戰報云、㈠旬日以來、敵屢沿津浦路正面進犯、迄未得逞、自二十七日夜起、以步兵兩千餘、砲二十餘門、小汽船十餘艘、水陸兩用坦克車六輛、向我小王莊獨流橋洋閘一帶陣地猛攻、我黃旅沉着應戰、自卯至申、斃敵三百餘、并斃敵中隊長黑田一夫、獲其日記、檢悉攻洋閘者爲野條隊、攻小王莊者爲磯谷兵團關口隊、是役計獲敵輕機槍六挺、步槍四十餘枝、及旗幟彈藥盒衣物等甚多、㈡二十八日申起、敵步砲兵千餘、續向我洋閘陣地猛攻、佐以飛機十七架轟炸我軍、五小時肉搏數次、翌午被擊退、㈢二十九日敵以步砲兵千餘、猛撲我津浦正面陳官屯陣地、我軍勇猛抵禦、肉搏四五次、截至二十九日晚九時、尚在激戰中、（三十一日中央社電）

【莫斯科】中國駐蘇大使館通知蘇聯外交委員會情報部稱、據大使館接到電報、在南口方面活動之日軍、本月二十四日起、業已開始使用毒瓦斯、（三十日塔斯社電）

行政院通過

特種工業保息補助審查標準

進行簽訂中利友好條約　簡派顧維鈞爲全權代表

【南京】行政院三十一日開三二七次會議、出席蔣作賓・王寵惠・何應欽・陳紹寬・劉瑞恒・吳鼎昌・王世杰・張嘉璈・陳樹人・吳忠信・列席魏道明・何廉・主席王寵惠、

報告事項 ㈠、交通部呈送中菲無線電通話合同請備案案、㈡、豫省第十區行政督察專員兼區保安司令王澤民另有調任、仍保留底缺、所遺職務派李杏村暫代案、

討論事項 ㈠、實業部呈擬特種工業保息補助審查委員會規程、及審查標準暨特種工業指導委員會規程等草案請公布施行案、決議、修正通過、㈡、國府交議江蘇省二十五年度第二次追加地方普通歲入歲出擬定總預算書一案、決議、通過、咨立法院、

任免事項 ㈠、決議簡派顧維鈞爲簽訂中利（利比里亞國）友好條約全權代表、㈡、決議、甘肅省政府委員兼建設廳廳長賀耀組請辭廳長兼職、照准、派張沖代理甘肅省政府建設廳廳長、（三十一日中央社電）

【南京】特種工業保息補助審查標準草案、於三十一日經行政院會議修正通過、茲探誌如下、第一條、特種工業保息補助審查標準、依特種工業保息及補助條例（以下簡稱本條例）之規定訂定之、第二條、本條例第一條所列各種工業、每一廠家以專辦一種爲原則、第三條、本條例第一條第三款之工業、應視實際之需要定之、第四條、凡呈請保息或補助之工廠所在地、須先經審查委員會審核、第五條、本條例第二條第一款所稱債票、以呈經主管官署核准登記者爲限、第六條、本條例第二條第一款保息年限、視各該工業之需要定之、第七條、凡受保息者、在保息期內、如合辦營業餘利超過資本總額十分之一以上時、所有原准保息、應予停止、並於其次年起、繳還原領保息金、第八條、本條例第二條第二款所稱補助依各品類、每年生產費及市價爲標準、應將各該廠實際造成本、與當時市價比較而計算、其每單位產額、如差額足以影響營業時、即就每單位差額、給予百分之八十以下之補助金、各該廠出品實際製造成本、如高於國內同區域同樣製品百分之五以上者、不予補助、第九條、工廠如有公司法第一百四十七條之情事時、不得受本條例之保息或補助、第十條、新成立之工廠呈請保息或補助、事實上不能完全依照本條例第三條規定辦理時、經呈請實部核准、得於呈請期內、免共敘明該條第五第七第八各款所列事項、第十一條、凡特許給予保息或補助金者、依其特許之各條件辦理、第十二條、本標準自行政院公布日施行、（三十一日中央社電）

杭市捕獲漢奸一名

【杭州】漢奸沈玉由滬來杭、刺探軍情被捕、定一日上午九時槍斃、（三十一日專電）

川省提高營業稅率

川省地方稅局裁併營業稅局後、營業稅率決增爲百分之三、較前約增五倍、局長派關吉玉繼任、（卅一日專電）

西安將設臨時大學

【西安】教部決在西安設臨時大學一所、卅一日令教廳覓定地址後、即派員籌備、又各地來陝中小及大學借讀學生登記竣事、教廳所決定辦法、按照班次、分發各校借讀、（卅一日中央社電）

陳銘樞偕蔣光鼐進京

【香港】陳銘樞蔣光鼐抵省、一日或二日乘粵路車入京、共赴國難、（三十一日專電）

敵機昨襲閩粵

在漳市投彈十餘枚　虎門擊落日機兩架　浙境亦遭敵機侵襲

【廈門】三十一晨四時五十分、日機四架過廈、偵察一週、向漳州飛去、五時許、在漳市八卦樓等地投彈十數枚、我空軍飛起應戰、敵機向泉州方面逃去、我二驅逐機追擊、敵逃回台灣、我機搜索至八時許、過廈返漳、（三十一日專電）

【廈門】軍息、敵機卅一日晨五時半四架、六時半三架、八時一架、三次襲漳、共投彈廿餘枚、卅一晚八時餘、石碼警報亟聽悉有機自臺灣來、發出警報、漳廈均警備中、（卅一日專電）

【香港】敵機十四架、三十一日晨由台起飛、分兩路入粵、一路六架、經虎門入粵、三架在虎門外被我擊傷一架、墜增城、餘三架於太平、機員七人盡斃、另機及高射砲擊落兩架、墜五點四五分抵省郊外、我機迎擊、未入市內、僅在石牌中大附近及天河機場投數彈、三機即逃、另八架繞道北江來省、抵省時知我有備、狼狽飛逃、八時半解除警報、十時半復有一敵機抵石龍偵察、未來省、省警備部一日施行戒嚴、敵機來炸時、財廳附近發覺漢奸、出示標誌、事後捕數人、港華僑因日人放毒、三十一日發生鬥毆數起、（三十一日專電）

【香港】敵機三十一日晨襲汕、投數彈、（三十一日專電）

【汕頭】閘日機來襲、上午十時半汕市第一次放警號、市民走避、秩序極佳、至十二時二十分解除、（三十一日專電）

【香港】此間海軍當局接西江英砲艦發來之情報據稱、今日晨六時半、日轟炸機飛過廣州、未見其投彈、但旋見中國飛機起而追逐之、（中央社三十一日路透電）

【廣州】敵機卅一日上午兩次來襲廣州、首次於上午五時四十五分、發現敵機六架、自西飛來、市防空處除發出警報外、並出動全市防護團員、協助憲警指導市民趨避、一面我空軍即凌空應戰、各射空砲兵及高射機槍隊、紛紛瞄準射擊、劇戰十五分鐘、敵機不支、向東逃去、我機追至虎門附近、擊落重轟炸機二架、重傷一架、輕傷一架、我機始安然返隊、警報隨於八時廿分解除、是役敵機共投彈九枚、均落荒地、於我無損、第二次爲十時四十分、石龍上空忽又發現敵機一架、有向廣州進襲模樣、復爲我空軍截擊、敵機見勢不佳、遂倉皇逃去、吳鐵城・余漢謀・香翰屏・曾養甫・等均於下午五時赴機場向各機空軍將士面致慰勉、對我空軍英勇作戰、備極讚美、（三十一日中央社電）

【廣州】今晨日機第一次襲擊廣州、據與中國空軍方面有關係者言、參加襲擊者、計有日機七架、向軍用飛機場附近之沙河砲兵陣地、擲落炸彈二枚、又據沙面某外人目覩者云、渠曾見飛機六架、飛行於一萬六千呎之高度、當清晨六時、敵機被發現時、各處放砲鳴鑼示警、粵政府發言人稱、日本轟炸機未及逃逸時、爲中國飛機所追及、旋於虎門砲台擊落敵機兩架、（中央社三十一日路透電）

【廣州】日機第一次來襲後、相隔不多時、警報又作、但敵機第二次攻擊、未曾實現、因敵機見中國飛機飛起迎敵、故不敢前進、倉皇逸去、後有敵機一架飛於石龍天空、並未投彈、蓋意在偵察也、今晨被擊落日機二架、有一架在虎門砲臺附近之蓮花山發見、駕駛者屍身即在機旁、（中央社三十一日路透電）

【東京】據此間所得消息、日本轟炸機一隊、今日轟炸廣州飛機場、及軍事工程多處、該地日僑及日本領事館、均已事先撤退、（三十一日海通電）

【廣州】三十一日晨在東莞被我空軍擊落之敵機、在縣城東四十里山豬潭大橫鄉高地尋獲、機爲昭和十一年二月一日東京株式會社出品、號碼爲一九〇五號、機身一部爆炸、尾部焚燬、機師五名斃命、在毀機附近、尋獲敵旗一面、地圖多幅、日記一本、上有「第九分隊長河野」字樣、（三十一日中央社電）

冀省各河水漲

【南京】交通界息、卅一日津浦綫北段各地大雨、終日未停、河北省各河水勢有上漲之勢、永定河已有數處漫溢、南運河及馬廠城河亦有決口之處、（卅一日中央社電）

蒲台境河堤崩塌

【濟南】黃河下游南岸蒲台境鄭宮寺大堤崩塌、如潰決、黃河必改道羊角溝入海、今日水仍漲、又大明湖水漲、北城市街全浸水、（三十一日專電）

命令

國民政府三十一日命令、軍用文官任用暫行條例、軍用技術人員任用暫行條例、軍法及監獄人員任用暫行條例、均定自民國二十六年九月一日起施行、此令、

國府卅一日令、㈠貴州省政府委員兼貴州省政府民政廳長曹經沅另有任用、曹經沅應免本職、此令、㈡任命孫希文爲貴州省政府委員、此令、㈢任命孫希文兼貴州省政府民政廳長、此令、

食糧資敵治罪條例

食糧資敵者處死刑　國府昨日明令公布

【南京】國府卅一日令、茲制定食糧資敵治罪暫行條例公布之、此令、

▲食糧資敵治罪條例　第一條、凡以食糧資敵者、依本條例治罪、第二條、本條例所稱食糧、爲穀米麥麵雜糧及其他可充食糧之物品、第三條、凡以食糧供給敵軍者、處死刑、第四條、非常時期私運禁止出口之食糧出口在十萬斤以上者、以資敵論、犯前項之罪而數量未滿十萬斤者、處無期徒刑、第五條、包庇或縱容前二條之罪者、以共同正犯論、第六條、犯第三條第四條之罪者、沒收其所運之食糧、並科以食糧價額同等之罰金、如罰金延不繳納、得拍賣其財產抵償、拍賣其財產、得委託該管行政機關行之、但須呈報中央最高軍事機關備查、第七條、第三條第四條之未遂犯罰之、第八條、預備或陰謀犯第三條之罪者、處七年以上有期徒刑、犯第四條之罪者、處一年以上七年以下有期徒刑、第九條、犯本條例之罪者、由有軍法權之機關審判、呈經中央最高軍事機關核准後執行之、在作戰區域因交通斷絕或時機急迫時、得由就近有軍法權之最高軍事機關代核、事後補報備案、第十條、本條例自公布之日施行、（三十一日中央社電）

陝擬定辦法安定金融

【西安】省府奉到非常時期安定金融辦法後、商承行營卅一日召集銀錢界、擬定補充辦法九項、定一日實行、並卽成立四行聯合辦事處、（卅一日中央電）

津浦路客車準時開行

【南京】津浦路客車自平津事變後、滬平通車暫以濟南・平浦通車以德縣・津浦快車以滄縣爲臨時起訖站、時刻仍照原訂者行駛、至各次車於起訖站均能準時開行、滄縣以北至唐官屯間、每日對開交通車各兩次、祗售四等票、（三十一日中央社專電）

朱霽青等抵并

【太原】中委朱霽青・鄧家彥、二十九日晚抵并、携大宗慰勞品、日內赴大同轉前方、代表中央慰勞抗敵將士、（三十日中央社電）

日方對炸南站事矯詞掩飾

死傷人數調查明確　事實所在豈能諱誣

自滬戰爆發以來、北車站路於火綫中、故僑南車站爲遣返難民陸路交通之唯一出口、連日由各中外慈善團體、救濟遣送者、日有數千人、八月二十八日午後、在站候車者、頗爲擁擠、而敵機竟往投彈、當時被炸死二百餘人、受傷者五百餘人、記者頃向各方調査、其屍體完整者、除由親屬認領自行棺殮不計外、普善山莊收殮者、男七十四、女二、同仁輔元堂收殮者、男三十九、女五、此外並有殘肢無算、至各醫院收容之傷者、亦經記者前往查明、並經醫院負責人出具證書、計仁濟醫院約百人、有二女一男孩一女孩、及一嬰兒、因傷重即死二十二人重傷留院、四十人送往他院診治、其餘輕傷者、經包紮後出院、寶隆醫院計二十八人、一男二女、到院即死、另有四男二女、於到院一兩日後亦不治、另有十二人、（內孩童四人）傷勢甚輕、當即出院、其餘七人、仍留院、中山醫院有鄰站之居民左慶生、因傷重於卅日已死、紅卍字會計十二人、內一人傷輕即出院、餘送第三病院、其中男五女一、及孩二已死、紅十字會計十三人、內三男一女即死、三人留院、餘經包紮後即出院、其他各醫院及救濟醫院收容者、尚有不少、總達五百餘人、詎意日同盟社竟發表消息、謂被炸者、除十二小販外、餘均士兵、共百二十人、半死半傷、此種顛倒黑白、混淆是非之宣傳、無非希圖藉以掩飾其暴行、豈知南站距租界匪遙、各國人士、咸能目睹、而各醫院受傷之難民、尤曾經各國人士、躬往參觀、證據確實、由此可知日機遍飛我國各地、傷害無辜良民、日方矯詞掩飾、全屬荒誕、誠恐淆惑中外視聽、故特詳誌之、

英文大美晚報云、駐滬日海軍武官、昨夜否認日飛機襲擊南車站、曾斃平民數百人之說、謂經詳査後、確悉斃之人、除十二人外、餘皆爲兵士、此十二人、乃售賣食品與集於車站之小販、此次轟炸、有華兵六十、頓時斃命、另有華兵六十、因受重傷、未幾亦斃、並輕傷華兵二百名云、大美晚報外籍訪員數人、曾在轟炸後半小時、到場視察、今日復重行聲明、日海軍武官、雖否認斃平民之說、但當時散臥滿地之死傷者、確爲男女平民、其中且多兒童、若輩顯屬難民、諸訪員未見有生者與死者之兵士、罹難者大半爲婦孺、携有包裹等物、其他外國新聞訪員數十人、亦衆口一詞、同作此言、故日當局實無可抵賴云、

東區居民暴日驅逐

幸獲救出險

日憑藉租界東區地帶爲根據地、向我挑戰、釀成二次淞滬戰事以來、因敵軍之敗退、使東區各國居民、不得不拋棄其家庭與產業、向他處逃避、其情形殊屬可憫、連日該區情勢似稍緩和、而該區向居我貧苦百姓不少、乃敵方突於昨日限令速即撤退、幸經租界當局於下午一時會同世界紅卍字會・中華東南主會・國際救濟會、用卡車載運、得安全出險、由各慈善團體予以收容、聞敵方此舉、係因援軍大量開來、在該處駐紮、而將民屋佔用、故將居民逐出、改爲駐兵之所、而一般鑒於暴日之在天津及上海縱火焚屋之慘毒手段、或將再施於該處云、（中央社）

中央社云、公共租界萬國商團會同捕房人員、於昨日下午隨同卡車數十輛、前往楊樹浦虹口等租界區內挨戶調査、勸令留居平民逃出戰區、計被護送出險者約五千餘人、駛抵外白渡橋、卽交由紅卍字會分送各慈善團體收容、計紅卍字會一千餘人、上海慈善團體聯合會約二千人、國際救災會一千人、義生橡膠廠數百人、將分別遣送返籍、各團體之熱心救濟、使一般無家可歸之難民、均激感不止云、

租界防務佈竣 外灘解嚴

公共租界法租界兩當局自將所有防禦工程佈置完竣後、「外灘」一帶、於今晨八時起、卽行宣佈解嚴、自外白渡橋起至公館馬路外灘及各路交通業已完全恢復、一切車輛行人、准予自由出入、目前外灘空氣異常和平、如已恢復非戰時狀態、公共租界內原有駐守於各通衢要口之英國軍隊及萬國商團現已撤去大半、改由裝甲汽車往返巡邏、在江海關附近各船埠上均有難民數百人候輪返籍、

公共租界難民人數統計

截至前日（三十日）爲止、公共租界內之難民收容所經工部局衛生處調査者、共有一〇五處、計容難民五一、一〇六人、西區中所容難民有二〇、六一二人、業經種痘、各區難民均未注射防疫針、

北火車站車房被敵機炸成焦土　（張啟昌攝）

交通路被敵機炸燬之民房　（張啟昌攝）

國立浙江大學通告

本大學定於九月十日開學，十一、十二、十三兩日舊生補考，十四日新生註冊，十五、十六日開課。[illegible]

市教育局立案
大中中學開學並續招新生

本校現已遷至靜安寺極司非而路五十五號繼續招收高初中各級新生及借讀生新舊各生希即日前來登記并定九月五日正式開學此啓

大夏大學暨附設大夏中學緊要通告

本校現已擇定安全校舍遵照部令[illegible]九月廿日開學[illegible]通訊處：膠州路[illegible]

上海
市立市北中學通告

本校現擇安全地點籌備開學並辦理第二次招生事宜，除俟地點確定再行公告外，茲暫借用「法租界愛多亞路中匯大樓」為通信處，所有舊生一律於九月八日以前函寄該處登記勿誤為要

上海市商會商業職業學校開學

附告　本會補習夜校正在設法借地開學一俟決定當再公布

全膳卅元半膳十五元概分二期繳納　招生：新生及借讀生均招　新生隨到隨考　董事長王曉籟　校長翁佐廷　副校長嚴諤聲

本校改為九月六日開學，九月念日起正式上課，新舊學生自即日起來校領取付費單向霞飛路華龍路口江蘇銀行繳付各費，各級尚有餘額報名從速，新生考試為九月十二日　校址：滬西威海衛路八七〇號（西摩路口）公共汽車一路九路直達

教育局立案
智仁勇女子中學小學

開學　招生

三育中小學通告

本校已在安全區域覓得校址籌備開學，凡新舊各生望自即日起至卡德路郵局對過懷志里二七三號本校辦事處先行辦理登記手續為盼　主席校董王一亭　校長黃[illegible]

國立上海商學院開學通告

本學院定於九月二十日開學，二十一日至二十三日註冊，[illegible]繳費註冊手續，得以通訊辦理，凡新舊學生均須親自到校，惟在外埠者，得以書面或快郵報告，特此通告　院址法租界西愛咸斯路三八六號

教育部備案　教育局立案
國光中學　國光小學　補習夜校　開學并招新借讀生

（考期）隨到隨考有合格證件者免試（開學）九月一日（附啟）新舊各生及借讀生一律減收學費[illegible]（小學）九月一日上課（夜校）九月二十日上課（校址）愛文義路卡德路口（電話）三六四五五

善導女子中小學暨務宗小學通告

凡本校新舊各生自即日起到法租界天主堂街三十七號辦理一切入學手續

教育部備案　教育局立案　私立
上海中學　上海小學　上海幼稚師範　上海幼稚園　開學招新借讀生

本校等地處安全，學生家長日必數起，凡西摩路勞勃生路各舊生務望即日來校登記，再本學期分兩期繳納，宿舍費得一分[illegible]路潘園第一分部　康腦脫路徐園中師第二分部

教育局立案
青年中學暨小學開課續招男女生

（一）本校中學部定於九月一日開學，即日招收新舊各生務希准時來校辦理入學手續（二）凡小學隨到隨考額滿隨時截止

上海君毅中學重要通告

本校為顧全學生學業起見準備在安全地帶[illegible]報名處南京路大陸商場三四一號（詳章備索）

量才補習學校招生

本校前因時局關係奉令暫停招生，[illegible]有志者亦請持[illegible]上課（量才婦女補習學校同時招生）

東亞體專暨附設體育師範科童訓班初中啓事

本校遵照部令[illegible]科目與普通[illegible]阻礙能否開學[illegible]公告希該科等學生注意

市教育局立案
民光中學今日開學並通告舊生已錄取新生

本校今日開學所有舊生暨已錄取新生及借讀生特科暨附小幼稚園各級尚有餘額[illegible]校址膠州路二一一號

協進中小學緊要通告

凡已註冊之新舊學生自願到校上課者務望自即日起至九月八日止來校登記

本校業已開課凡已報名留級之新舊學生須於即日起至十五日止[illegible]

教育部備案　教育局立案
道中女子中學暨小學幼稚園緊要通告

本校業已開課，來校繳費註冊[illegible]愛文義路大通路口　電話三一〇五〇

社會局立案
私立美華小學校開學通告并續招新生兼收借讀生

（一）本校定於九月二日開學六日上課（二）新舊各生即日起報名（三）學費分期繳付（四）借讀生辦法另訂（五）校址卡德路六十一號　電話三三二五六

教育部備案　教育局立案
新寰職業學校　中學　小學　開學並續招男女生

本校地點安全，小學部業於八月二十三日開學，中學部九月一日開學，新舊各生即日到校上課，茲以各級尚有餘額續招男女生及借讀生（校址）上海重慶路威海衛路口

教育部備案　教育局立案
培明女子中小學開學並招新借讀生

本校高中普通科商科各級暨中小學幼稚園各級均招收新生及借讀生　九月一日開學　校址上海公共租界新閘路[illegible]

◎
教育局立案
私立斯盛初級中學開學續招新生通告

本校現借法租界姚主教路正風中學為臨時校址，為便利入學起見，定九月六日開學，十日上課，凡新舊學生均於九月一日起至本校臨時校址辦理註冊手續，特此通告　附斯盛小學展緩開學俟有確期再登申新兩報通告

教育局立案
華華中學暨小學開學通告

本校現已開學續招新生及借讀生，舊生速來註冊，幸勿自悞，並有分期繳費辦法　校址：滬西愚園路一三四一號

惠靈中學通告

本校奉令展期開學，現正在特區內尋覓校舍，一俟決定再登申新兩報通告，各生來信不能一一函復　新龍華本校啓

教育局立案
中國中學（男子部　女子部　小學部）開學招收男女借讀生

本校小學部已於八月卅日起上課，中學部定九月六日至十二日繳費註冊，十三日正式上課，新舊各生務須準期到校，借讀生須繳原校證件，免除入學試驗　校址　男子部上海法租界西愛咸斯路三八九號　女子部上海法租界拉都路三四三號　電話三[illegible]

慕爾鳴路福煦路口
光夏中小學現已開學　小學二十六日　中學九月六日　上課招收新生及借讀生

電話三三五[illegible]

哈同路南陽路
愛國女子中學開學　續招新生

本校地點安靜，現定九月六日上課，[illegible]新生可到哈同路第二小學肄業，一路公共汽車到靜安寺路哈同路下車[illegible]

市教育局立案　教育部備案　中央僑委會備案
上海僑光中學開學及續招新借讀生通告

本校遵令開學並續招新生及借讀生[illegible]校址小沙渡路[illegible]電話三五五七九　校長蘇穎傑

上海民立中學校暨附設蘇氏小學啓事

本校為顧全學生學業起見已擇定安全地點[illegible]九月十日開學[illegible]文件來本辦事處接洽

教育部備案　教育局立案
麥倫中學開學招生

本校遵照部令定於九月廿日假西藏路慕爾堂開學，自九月一日起持銀行繳費單在辣斐德路一千二百十一號本校辦事處註冊，高初中新生及各級插班生（除高三外）報名及索取簡章[illegible]

啓明女子中學通告

本校準定國歷九月六日開學，學費亦於是日繳納，七日正式上課，天鑰橋方面為謹慎起見暫止通行，諸生可巡由慈佑橋徐滙女中頭門進校

天鑰橋路明德小學啓事

本校暫設臨時處在法租界姚主教路樹德坊三弄十三號王宅，新舊各生望將姓名住址函寄此間登記，俾有開學日期可以通知此佈

上海霞飛路杜美路
廣肇公學第一第二小學開學通告

本兩小學定於九月六日在公共租界西摩路北首六二九弄第一小學原址合併上課◎已在廣東報名之新舊學生即到西摩路本校實行註冊◎本校為實施非常時期教育起見已另訂招生簡章以備索閱（附告）第二小學原址霞飛路杜美路[illegible]起至西摩路六二九弄本校隨時報名[illegible]電話三三〇二八　董事長溫宗堯

教育部備案　教育局立案
徐滙中學開學續招男女生

一、初中部定於九月六日起繳費註冊　二、高中部即日起九月三日止先行登記隨繳留額費十元開學日期約在九月廿日左右決定後另行通告　三、初中部行新生考試即日起開始報名　董事長杜月笙　校長汪[illegible]

本校原定九月七日開學茲因時局關係暫緩至九月二十日開學，報名續學之舊生務希準期到校，又投考生經本校通知錄取者亦希於[illegible]到校註冊以定學額特此通告　校長張[illegible]

私立
上海清心女子中學小學學校緊要通告

茲以滬戰未停交通不便本校暫緩開學一俟時局稍靖再定招考及開學日期登報通告此啓

啓秀女子中小學通告

本校定於九月六日開學二十日正式上課望新舊各生於開學後三日內到校辦理一切入學手續幸勿自誤　校址霞飛路中國銀行隔壁六三四號

上海婦女補習學校招生通告

本校業[illegible]路第一校及自克路第三校地址安全決定即日開學上課暫設國文英文日文算學簿記鋼琴打字縫紉刺繡及常識等十科，來學者可按照自己程度及需要任意選修一科或數科并有宿舍可以住讀，如中途戰事劇烈致學校不能繼續上課時則酌量退還學費特此通告（備有章程索取即寄）（附告）上海婦女教育館救護訓練班擴充班次有志加入受訓者尚可報名

教育部備案　教育局立案
泉漳中學招生及開學通告

（舊生登記）即日起（開學）九月五日（註冊）九月六七兩日（上課）九月十日（報名）即日起（考試新生）九月[illegible]（詳章）函索附郵二分（臨時校址）上海法租界徐家滙路九八六號大樓

教育部備案　教育局立案
明德女職中暨小學部幼稚園半日科緊要啓事

本校現設臨時辦事處於法租界蒲柏路樂安坊七十一號（電話八二五四〇）籌備另擇安全地帶租賃校舍繼續開學茲特公告凡本校新舊生速將現住地址投函臨時辦事處以便統計是為至要此啓　董事長王一亭　校長施頌先

滬紹水木工業
私立通惠小學開學通告

本校定於九月六日開學凡新舊學生務希準期到校上課免荒學業特此通告

●
遠東雜誌刊行
戰事週報　今日出版

要目
- 告日本兵士書（另附日文稿）……吳報錦
- 總動員綱領？……程伯軒
- 日本之弱點……林國材
- 日本軍備現勢……耿廷橫
- 抗戰與民族自信……
- 現代戰爭的特徵……吳滄若
- 生產動員……綠堅
- 怎樣防毒氣……也愚
- 怎樣防避飛機……錢雲湍
- 一片吼聲……佐藤女士

另售二分　各書舖　各報販　均有出售

中國旅行社旅行雜誌定戶公鑒

敬啓者本社發行之旅行雜誌八月份早經出版惟以戰事發生本埠定戶地址容有變更為免郵遞遺失起見故暫未寄發定戶請將定單號碼及原寄地址等一併詳細函示本社以便更正後寄奉特此登報週告　四川路四二〇號中國旅行社總社啓

中南銀行總行啓事

本總行已遷至法租界[illegible]八仙[illegible]為臨時辦公[illegible]部份仍在本總行原址辦理其開箱時間茲依照同業公會暫時規定自每日上午九時起至十二時止一俟時局稍定再行照常辦理又敝虹口支行暫移在八仙橋支行內辦理收付事宜特此通告

大來商業儲蓄銀行總行暨南市分行公告

逕啓者現經敝行董事會議決將南市分行裁撤所有該分行存放各款自民國二十六年九月一日起統歸于寗波路七七號敝總行繼續照常辦理至該分行裁撤歸併後一切事務詳逕向敝總行洽辦可也恐未週知特此公告敬希公鑒

新華信託儲蓄銀行松江及閔行兩辦事處通告

本辦事處等自即日起暫移至上海靜安寺海格路四十六號辦公電話三一四五三號一俟時局略定再遷回原處特此通告

中國農民銀行公告

現值非常時期輔幣甚形缺乏本行為供應市面需要起見自即日起發行新版五角券以資便利特此公告

鐵馬路小菜場恒益當　閘北寶山路口同益當
當戶注意

逕啓者上開兩當除棉被銅錫木器等粗笨當貨及恒益一部份衣包仍在原址未及移出外餘貨均自本月三十日起每日上午九時至下午三時止在新開路長沙路泰康當舊址放贖惟因貨物並非寄存一處故須先一日憑票登記隔日取贖特此聲明各當戶注意是幸　恒益當同益當全啓

有限責任
上海市中國經濟信用保險合作社通告

（附告　辦公時間每日上午九時至十二時星期日停止辦公）

茲因時局關係多數社員及儲蓄基金戶住址遷移他處以致無法送達或郵寄為便利社員及基金戶繳款起見凡繳納儲蓄基金各戶務請遵照以前通知辦法於每月十日前來社領取繳款單持往南京路交通銀行繳納（現該行辦事處暫時併入靜安寺路）　中華民國二十六年九月一日　社址福煦路五三三號　電話七六一八三號

頤中運銷烟草股份有限公司啓事

敬啓者查敝公司於本年七月廿六日郵寄天津敝分公司第四級密通統稅印花三千張（號碼係自六一八〇〇一號至六二一〇〇〇號）及第四級河北記賬印花一千五百張（號碼係自四九二七〇一號至四九四二〇〇號又自三〇〇〇一號至三〇一八〇〇號）將近一月迄未寄到恐係遺失曾經登報聲明作廢茲據天津敝分公司電稱前項印花業已收到等語除呈明財政部稅務署外此項印花一律使用繼續有效用再登報周知　廿六年九月一日

為旗利賓橡樹股份有限公司（自動清算）通告事

據該公司與志摩橡樹公司合併事早經由郵通知各股東按合併合同內載明旗利賓公司帳冊內所載之股東應得志摩公司之新股事諒已知悉並請於九月十五日前務祈申明答復為荷對於未接到通知書者可向本清理員函索恐未週知特此登報通告

清理員　哈特門會計師　克拉倫會計師

通訊處　克佐時會計師事務所北京路二號

收買各種．印刷機器

如有上項機器欲賣出者請將機器名目大小尺寸及價格等詳細開明函寄法租界福開森路一二三號永裕公司可也

上海市鋼條舊鐵業　鐵業　同業公會公告

本會等於本月廿九日執監聯席會議議決（一）在此非常時期客戶及同業交易一律現貨，至時局平靖再行核議（二）為穩定金融週轉同業往來貨款一律於即日起照常[illegible]（三）無論會員非會員或客戶[illegible]（四）退票應追原根即日照兌等語紀錄在卷除通告各會員遵行外相應登報公告統希公鑒並乞各客戶將所欠敝會會員等貨款即日照付以資週轉而維營業是為至感　附告敝會會員有因鄰[illegible]鋼條舊鐵業公會地址香港路一百五十號電話一二七四七　鐵業公會地址七浦路老虎家弄一六一號電話四一七三七

上海市玻璃製造業同業公會緊要啓事

查醫藥用玻璃料瓶，需要孔亟，本市存貨北區一帶[illegible]因戰事[illegible]凡各藥房醫院以及上述玻瓶販賣商，倘有需要，不論定貨批購，概請開明種類數量備函於九月五日以前，逕臨北京路八百號三樓十一號本同業公會登記，以便支配，特此公告

上海市健康保障會會員公鑒

自滬地戰事發生以來本會會址已改充救護場所[illegible]月起不再徵求新會員免費體格檢驗亦即停辦所有未到期會員[illegible]慕爾鳴路六五號[illegible]福煦路昇平街口光明村六號[illegible]

同德醫院緊急啓事

查此次滬戰發生後本院即增闢傷兵救護[illegible]向無派人出外募捐及委託[illegible]界注意如遇有上項情事并請隨時通知以便查究為要

惲鐵樵子道周啓事

茲者近因病家電詢甚夥以為鄙人離埠他去此係誤傳其實仍在三馬路雲南路老會樂里三十二號原址照常應診門診上午九時起出診下午三時後電話九四九二三號　惲醫室啓

江海關布告 第一六〇四號

為穀類暫禁出口運往外洋及遼吉黑三省並大連

茲遵奉財政部令，暫行禁止穀類出口運往外洋及遼吉黑三省並大連，仰各商人等一體周知。特此布告。

中華民國二十六年八月三十一日 監督 蔡增基 稅務司 羅福德

廣東旅滬同鄉會救濟難民委員會各同鄉會暨旅滬人士向粵屬為難民呼籲

敬啟者：滬戰爆發，因我同鄉之遭禍而來會請求收容救濟者為數甚多。本會同人不揣棉薄，設所收容，繼續辦理，於全市各處設所收容各自辦理，計新世界三馬路會館二處合共收容同鄉一萬八千餘人，現各所已告人滿，而難民尚源源而來。前曾登報及拍電海內外，懇請各屬同鄉會以各該會名義分頭設所收容，並賜助捐款，俾得維持。諒各同鄉諸公慨解仁囊，源源捐助。救濟如此，則大家出財出力，既見諸公之樂善好施，而難民得免過份擁擠於衛生管理亦易為力，同時本會同人亦庶幾稍卸仔肩，負擔減輕。幸甚幸甚。代收捐款處：廣東銀行、東亞銀行、國華銀行、泰和興銀公司、生大信託公司、先施公司、永安公司、新新公司、大新公司、麗華公司

寧波旅滬同鄉會急募救護捐公告

啟者：滬戰爆發以來，各地居民避難來滬者不絕於途，同鄉中之老弱婦孺流離失所，亟待救濟。本會有鑒於此，除由本會設所收容外，並擬資遣回籍。惟經費浩繁，本會財力有限，不得不仰賴各界熱心仁人，共同援手，慷慨解囊。痛深切膚，急已燃眉，自救即以救國，愛國尤宜愛鄉，有財輸財，有力盡力，願我同鄉一致奮起。特此公告。

收款處：寧波路四八〇號本會會計處

泉漳旅滬同鄉會救濟會緊要啟事

（一）本會已租定濟南輪訂九月二日午時開往廈門（二）集合地點法租界新開河太古碼頭（三）凡有本會甲乙兩等證者先期於九月一日下午一時至四時止帶鄉來中滙樓下本會換取船票（四）執有丙等發記證諸同鄉如不願回籍者統限於九月一日下午四時以前將發記證退回，以便於登船時換給之

中國華洋義賑救災總會啟事

本會十五週年紀念募捐業奉內政部批准于八月二十四日辦理結束，凡有已認未繳之款，至希從速繳會，俾資彙報為禱

上海慈善團體聯合救災會救濟戰區難民委員會徵求捐助棉夾衣被啟事

本會收容戰區難民設所四十餘處，收容人數除隨時遣送外尚逾二萬人，每日來會請求收容者仍源源不絕。轉瞬秋涼，無衣無被，淒慘已極。敬求各界慨發慈心，捐助棉夾衣被，俾資禦寒，功德無量。

委員長 孔祥熙 副委員長 吳鐵城 熊希齡 王正廷 葉楚傖 杜鏞 王震 朱慶瀾 屈映光 潘公展 同啓

會址雲南路仁濟善堂內 電話九二九六〇號

上海慈善團體聯合救災會僧衆救護總隊部緊要啟事

查本隊部經費均由慈聯會支給，並未向外勸募，任何捐款，倘有上項情事發生，即係奸徒冒充，請即鳴捕拘辦，一面報告本隊部，依法處理。

總隊長 屈映光 副隊長 宏明 殷冠之 仝啓

普善山莊敬求各界善士慨助棺木經費

敬啟者：淞滬戰事發生已屆多日，無辜人民罹難者益形增多。本山莊乃受上海市救濟委員會委辦掩埋組事宜，關于滬上難民收容所一百五十餘處因病而死者，悉由本山莊担任收埋，查本山莊雖向無的款，經費竭蹶，但因事屬非常，祇有勉任其艱。且本山莊辦理收埋工作，查本山莊雖向無的款，經費竭蹶……工作不避艱險，努力工作，即如日前大世界、南京路、外灘等處慘劇以及南車站被炸事件，死難者不分畛域，無論英法租界、南市、閘北戰區以及虹口方面，亦均前往收殮，工作浩大，概可想見。務望各界善士本胞與之仁懷，發愛國之熱忱，或慨助棺木，或慷慨解囊，澤及暴露，功德無量。如荷惠助，請送至六馬路二百十號普善山莊總辦事處，當掣奉正式收據，而資徵信，並登報鳴謝，以揚仁風。

上海同仁輔元堂為趕製棺木收殮掩埋緊要募捐啟事

本市自戰事爆發以來，兵民罹於炮火而死亡者，屢有所聞，本堂均由本堂臨時派遣卡車及工役前往裝運，分別收殮掩埋，事宜非常繁忙。日來各處傷兵醫院及難民收容所死亡者，亦均由本堂收殮……本堂經費支絀，萬不得已，敬求各界仁人善士大發慈悲，慨助棺木及掩埋經費……

[illegible]

仁濟善堂報告國歷八月份捐款並謝諸大善士

[illegible]

仁濟育嬰堂八月份捐款報告

[illegible]

上海市地方協會收到捐款公告 第二號

[illegible]

本市訂閱本報諸君公鑒

本市戰事發生，除市中心區、閘北及公共租界蘇州河以北訂閱諸君未能送達外，餘均照常送發定戶。諸君如有未收到者，請逕向送報人索補可也。 本報謹啓

[illegible]

西北視察記

申報記者 陳賡雅君著

上下兩冊 合售實價壹元

新書出版

本報記者陳賡雅君，前年視察西北，遍歷內蒙，察哈爾，綏遠，寧夏，甘肅，青海，新疆，陝西，河南各省，費時一載餘，行程萬餘里，關於各地社會經濟政治調查，均有詳盡之記載，而尤注意於民生疾苦，自發表本報以來，備受讀者之歡迎，前後以發行單行本爲請，玆者全書整理就緒，添入補充材料及各種名貴照片，視前益見精勝，全書凡三十萬言，以有系統之記載，寫西北部之實情，殊爲近今不可多得之鉅著，分訂兩冊，實價壹元，凡有志從事建設，研究西北者，均當人手一編也。

本報售書科出售

上海漢口路三〇九號

報喪

大中華橡膠廠興業股份有限公司董事經理薛福基先生於八月三十一日下午三時疾終滬寓正寢擇於九月一日未時大殮謹此奉聞

餘善堂薛謹具　上海徐家滙路華安坊九號

我致牒國聯 責日暴力侵略

現行國際條約竟視若弁髦 和平絕望我唯有抗戰自衛

【日內瓦】中國政府頃已向國聯送達牒文、詳述七月七日盧溝橋事變發生以來之事項、以及自該事變中發生之嚴重形勢、（中央社三十日路透電）國聯會人士、頃加以評論、謂此乃中國向國聯會正式提出申訴之先聲、中國政府照會、雖未要求以中日爭端列入國聯大會下屆常會（九月十三日開會）議程之內、但中國乃行政院半常任理事、儘可在行政院或國聯大會開會期內、依據盟約第十七條規定、提出申訴云、（中央社三十日哈瓦斯電）

照會內容

首述中國政府素抱妥協態度、除履行各項協定外、並向日本一再提議中止戰事、但因日本蓄意侵略、力事擴大、以致勞而無功、其結論共分四節、大要如下、

（一）日本軍隊侵入中國領土、並用海陸空軍在中國北部與中部襲擊中國城市、此乃純粹侵略行動、已屬毫無疑義、

（二）中國雖用盡各種方法、防止暴力侵略、均歸失敗、迫不獲已、惟有實行抗戰、此乃中國行使當然的自衛權、

（三）日本侵略中國、原係抱有預定計劃、此項計劃自一九三一年九一八事變首開其端以還、迄今仍在賡續實行中、日本雖一再聲明、對於中國並無領土野心、但已佔領平津一帶、并決定進佔整個華北、藉以控制中國其他部份、覬於中國自十年來所慘淡經營之建設事業、日本均竭力加以破壞、可以見之矣、

（四）現行各種國際條約、日本業已一一予以違反、例如該國蓄意破壞遠東和平、此乃違反國聯會盟約所載各項基本原則、該國利用戰爭以遂行國策、并不屑用和平辦法解決國際爭端、此乃違反一九二七年非戰公約、該國不知尊重中國主權獨立與領土完整、此乃違反一九二二年九國公約、

中國政府最後并要求以上述各項事實、通知國聯會各會員國、與一九三四年二月二十四日因中國東三省事件所設置之諮詢委員會各會員國（美國亦在其內）云、（三十日哈瓦斯電）

英法態度

【倫敦】關於中日兩國戰事、中國大使郭泰祺自於日前表示該國或向國聯會提出申訴之後、英法兩國當局即曾進行磋商、以便決定所採態度、英國政界人士頃以為中國即使向國聯會提出申訴、國聯會之行動亦僅限于發出空洞聲明、譴責日本所抱態度而已、又據英國消息靈通人士所知、英法兩國政府現已決定仍由上海英法美三國當局賡續合作、以勸告中日兩國勿在上海作戰云、（中央社三十日哈瓦斯電）

國聯大會 本月中旬召集

艾登任英首席代表

【倫敦】國聯行政院及大會、將於下月中旬舉行常會、英國將由艾登任首席代表、蘇格蘭事務大臣艾立特・財次哥爾維爾・外次克蘭波勳爵擔任代表、至於首相張伯倫、則不擬赴日內瓦出席、又艾登前往日內瓦時、中途將在巴黎停留、俾與法外長台爾博斯及其他法閣員會晤（中央社三十一日哈瓦斯電）

英駐美大使 返國述職

與遠東問題有關 韋爾士過法赴意

【倫敦】英駐美大使林德賽於今晚抵此、頃向各報記者發表談話、略稱、此行並無政治使命、僅係實現數月來之預定計劃、然外交界堅持此項見解、即英國大使之返國、對於英國在遠東組成英美聯合陣綫之努力、必有相當關係也、（三十日海通電）

【巴黎】美國務副卿韋爾士、本日自美國抵此、當晚轉赴意國威尼斯港休息、而於三星期內重返法國、此間美國人士以為韋爾士此次來歐、係屬私人旅行云、（中央社三十日哈瓦斯電）

中蘇成立不侵約 有助世界和平

同為自由獨立而奮鬪 維持集體安全新工具

【莫斯科】此間以為中蘇互不侵犯條約成立之後、已使蘇俄對抗日本之地位、增強不少、（卅日國民電）

【莫斯科】各報頃就中蘇兩國互不侵犯條約加以評論、均指出蘇聯對於和平整個不可分割一項原則、信守不渝、並與中國睦誼篤厚、蘇聯政府機關報消息報載稱、「遠東事變足以威脅一般的和平、此在蘇聯特別加以注意、抑蘇聯現與中國邦交輯睦、亦可於簽訂互不侵犯條約一事見之」共產黨機關報真理報載稱、「中國民族現為自由獨立而奮鬥、蘇聯民族茲向中國民族表示親善、中蘇兩國互不侵犯條約即其明證、夫和平係整個而不可分割、又和平事業不問在西方抑或遠東、均有加以捍衛之必要、凡此均已由互不侵犯條約加以證實、蘇聯對於遠東和平事業深感關切、以故對於中國境內現所發生之可驚事變、足以威脅一般和平者、特別加以注意、時至今日、戰爭危機在在增加、不但歐洲如此、即遠東方面亦然、中蘇兩國互不侵犯條約、即係在太平洋沿岸實施集體安全原則之明證、亦即維持一般和平與集體安全之一嶄新工具也」云、（中央社卅日哈瓦斯電）

歐美各國 見仁見智

英認為絕對無害

【倫敦】關於中俄兩國成立互不侵犯條約事、英國負責人士甚少加以評論、僅謂此項條約「絕對無害」、至日本方面所傳條約本文之外、附有秘密條款一層、極難置信云、（中央社三十日哈瓦斯電）

【倫敦】據晨報外交週訊稱、英駐俄大使及駐華代辦均接到駐在國之正式通知、該通訊且認為中俄公約、對於英國並無直接關係、同時與中俄國聯會員國之義務亦絕不違反云、（三十一日海通電）

美懼德有所藉口

【華盛頓】關於中俄締結互不侵犯條約之舉、美國半官界人士頃加以評論、以為德元首希特勒或將因而援用德日兩國防共協定、而實施所謂必要的防衛措置、果爾、遠東時局自必愈益為之糾紛矣、按之東京方面最後消息、關於上海戰事、美國調停企圖業已失敗、而日本對華所採態度亦堅持不稍改變、一般人現以為美國政府將在本星期中、再度有所努力、俾以較為直接之方式出而調停云、（中央社三十日哈瓦斯電）

德人士別具眼光

【柏林】德國各報評論中蘇互不侵犯條約、認為與中國前途至有關係、以為蘇聯決不就此約範圍之內而恪守之、某報謂遠東時局或將因此約而愈臻嚴重、因日本將以軍事條約而非以防守條約目之也、中日衝突中成立最後諒解之途徑、現似已阻塞、就現象觀之、遠東在長時期中、將為世界注意之中心點云、（中央社三十一日路透電）

意大利保持緘默

【羅馬】意國各報對於中蘇互不侵犯條約之成立、除載此新聞外、不置一詞、負責方面皆保持嚴格緘默、（中央社三十日路透電）

程天放訪德外次

說明中蘇締約理由

【柏林】中國大使程天放今日至德外部、以中蘇締結不侵犯條約及因何締結此約之理由、告知外交次官麥剛森、路透電社探悉、程大使並請德外部注意德報一部分對遠東事變所持之態度、使中國大為不歡云、聞麥剛森接見程大使後、即啟程赴慕尼黑、向希特勒報告一切、（中央社卅一日路透電）

蘇聯厲行清黨

又有八人處死

【莫斯科】關有托洛斯基派八人、因置毒於食物、圖燬紅軍某支隊、並縱火焚燒軍用倉庫與營房、經審實處決、（中央社三十一日路透電）

各國船舶迭遭威脅 法提訂地中海公約

有關各國將集議討論 英國澈底研究後決定

【倫敦】法政府因地中海上各國船舶、迭遭潛艇或飛機攻擊情事、爰乃建議於國聯開會期內、召集英法南斯拉夫希臘土耳其埃及等國、在日內瓦舉行會議、以討論一切共同辦法、此項建議現正由英政府加以考慮、此外、法國並建議由關係各國共同向意大利抗議、不應干涉地中海上各國船舶、並擬定一種計畫、主張訂結地中海公約、藉以保障安全、此項建議及計畫、亦正由英政府加以澈底研究、聞法國方面表示、英法兩國種種努力、無非欲使地中海上不再發生事端、此種努力倘未能獲得結果、而意國仍賡續公然干涉航行地中海上之各國船舶、則法國擬考慮對於不干涉西亂一事、恢復其行動自由云、（中央社卅一日哈瓦斯電）

【巴黎】西班牙國民軍前於本月廿三日佔領北部桑坦特港之後、總司令弗朗哥將軍、以意國軍隊曾參加是役、特致電意首相墨索里尼表示謝忱、意相當即復電、略謂意國軍隊得在西班牙境內作戰、至以為榮云、因之意德干涉西班牙內戰一事、已由意相公開加以承認、關於此事、英法兩國政府、現正進行洽商、以便採取共同態度、此在政界人士、則謂意國若不改變態度、則法政府對於整個不干涉政策、即當重新加以考慮、法國現雖努力與英國維持協調、但或於最近期內、採取必需之特殊立場、亦未可知云、（中央社三十日哈瓦斯電）

德禁運軍火赴西

【柏林】今日德政府公報刊載命令、禁止德籍船隻載運軍用品赴西班牙各港、在禁例之內者有來福鎗子彈甲車火彈毒氣砲彈炸藥飛機等、（中央社三十日路透電）

誤炸「胡佛總統」號事件 美國相當諒解

除要求賠償損失外 不擬採取其他舉動

【華盛頓】美國務部長赫爾（今日為美船「胡佛總統」號被炸事、訓令駐華大使詹森提出抗議、並令注意關於此事各方面之關係、據赫爾聲稱、美國海軍深信上海附近船隻甚多、於必要時足敷運送現仍留居滬上之美僑二千人出境、故以後政府或將勸令美國商船、在戰事未停以前勿駛滬埠、以赫氏之語氣觀之、美政府對於「胡佛總統」號事件、除抗議外、似不擬採取其他舉動、至於該船所受損失、則或將開列賬單、要求中國償付、官塲方面絕不以為該船被炸係故意攻擊、因事前已有消息、該船附近確有日本軍艦也、（卅日國民電）

【華盛頓】中國駐美大使王正廷、今日以私人名義向胡佛總統號被炸傷人士表示同情、（卅日國民電）

【紐約】美郵船「胡佛總統」號自因誤會而被中國飛機轟炸之後、紐約泰晤士報頃加以評論云、美國輿論定必加緊限迫政府、俾將中立法立即付諸實施、但中國政府既已聲明願擔負全部責任、并表示歉意、其對於美國所處之地位、并不因此不幸事件而有所變更、自亦不因此不幸事件而促成中立法之實施、截至目下為止、美國政府所由延不實施中立法之理由、（一）實施中立法、即承認中日兩國之間業已有戰爭狀態存在、而以和平方式解決現行爭端之希望亦即因而遭受妨礙、（二）中立法之實施、可觸中國或觸日本之怒、甚至中日兩國同感不快、即美僑在中國所處地位、亦因而愈益困難、又況中國方面此種過失、較諸日本飛機轟炸非戰鬥員的中國群衆、暨在前綫甚遠地方襲擊英國大使之所為、情節實遠較輕微、總之、日本對華若果一意孤行、即當與英國相睽離、而使中蘇兩國益相接近、此在日本實不可不知云、（中央社卅一日哈瓦斯電）

英大使許閣森 傷勢進步

汽車頂懸旗已覓獲 長三十吋寬十二吋

英國駐華大使許閣森之傷勢、深為各方關切、自入醫院六日、經過良好、殊為一般人士所欣喜、蓋情況進步與日俱增、據醫院方面消息、大使病況、能一如目前之良好趨勢、大致經六七星期之療養、可期恢復康健云、

【倫敦】現悉英駐華大使許閣森被日軍飛機攻擊時其汽車頂所懸之英旗、業已覓得、經上海英當局量見旗長三十吋、寬十二吋、（中央社三十日路透電）

【倫敦】此間今日得悉、英國對於駐華大使許閣森受傷一事、向東京所提抗議、即將要求日本早日答復、以免延宕、（三十日國民電）

美航行遠東海員 要求加給津貼

【紐約】大來公司「胡佛總統」號、在中國吳淞口外、誤受飛機轟炸之後、海員工會頃要求各船東、對於航行中日兩國作戰區域之海員、每名每月加給津貼二百五十美元、工會主席并已要求各船東、立即召開勞資聯議加以討論、各船東若果拒絕此項要求、海員工會即當相機對付云、（中央社三十日哈瓦斯電）

外僑五百餘人 乘輪離滬返歐

本日（三十一日）上午十時（續有外僑五百餘人、在新關碼頭乘小輪赴淞口、搭乘昨日駛滬停泊該處之渣華輪船公司芝沙丹尼號輪赴港轉歐、此次離滬之外僑、大部為荷蘭籍、又原定今晨搭胡佛總統號輪出國之本屆首批留美學生、因該輪被飛機誤傷、已於昨晚返駛日本、故該批留美學生及另一部準備離滬之外僑、共約五百人、均須另候他輪啟行、

救國公債勸募委員會總會公告 第三號

中華民國二十六年八月卅日

總會地址上海杜美路七十號電話七〇〇五四 七〇〇五五 電報掛號（中文）（募）〇五二七（英文）Liberloan

收款銀行（上海方面指定下列各銀行）

中央 中國 交通 中國農民 中南 大陸 金城 鹽業 上海商業儲蓄 浙江興業 浙江實業 新華 國貨 廣東 東亞 華僑 中滙 四明 通商 中國實業 四行儲蓄會 國華 中國農工 墾業 江蘇 郵政儲金滙業局

分會：各省垣及特別市 支會：各市各縣

外埠應募款項暫由中央中國交通中國農民及指定之銀行代收

凡有外幣硬幣滙劃款項及未到期存款一律照收

條例摘要

（一）總額五萬萬元（二）年息四厘（三）民國二十七年起付息（三）民國三十年起開始還本分三十年還清

（四）債票分萬元千元百元五十元十元五元六種（五）除現金外有價物品亦可充購

會長 宋子文　副會長 陳立夫

民生實業公司啟事

凡持有八月十三日民元輪船票諸君請於每日（星期日除外）上午九時半起下午三時止到法租界麥陽路一百五十四號敝公司臨時辦公處接洽退款特此公告

三北輪埠公司十六舖鴻安棧啟事

本棧外馬路及駁岸為急流衝激深陷入江恐棧房基地亦被沖及而發生危險因時局關係修復非易棧貨殊難保護為特通告各客家迅將所存本棧各貨趕設法出清以保安全而免損失除函市商會轉知各公會外特此啟事 二十六，八，三十一，

招商局碼頭棧房管理處 太古輪船公司 藍烟囱碼頭 隆茂洋行 義泰興碼頭 白蓮涇碼頭 公和祥碼頭

增加棧租啟事

凡於一九三七年十月一日及一日以後到滬之貨在上海方面之碼頭棧租增加百分之五十其在浦東方面者增加百分之廿五此項價目在刻正預備中之修正價目單公佈以前仍照現已印行之價目單計算至於留存在關棧之貨物棧租價目照平常棧租價目加倍取費此項暫時加價實因受本埠目前時局影響成本激增所致一俟情形許可即當重加攷慮諸希各客家注意關於上海碼頭發及收藏及提取之價目茲經更正如下：碼頭費丨即日起在浦東方面碼頭每方尺取費一元半照八五折計算收藏及提取之價目丨暫加百分之五十至另行通告時爲止請各運輸公司注意

報喪

胡耀廷老太爺於八月二十九日下午九時壽終正寢謹擇於九月一日下午二時在膠州路萬國殯儀館大殮謹此奉聞

胡德裕堂賬房謹啟

張宅報喪

張叔儀老太爺痛於民國廿六年八月卅一日寅時壽終滬寓威海衛路八二六號遺體移戈登路馬白路中央殯儀館擇於九月一日大殮謹此訃告

植嘉堂賬房謹啟

楊榮康啟事

謹啟者次女文娟本擇吉於九月一日于歸西河茲因時局緊張交通妨礙勢難如願祇得改期舉行一俟大局平靜再行通告諸親友惠臨觀禮此啟

朱君惕 鄭家珠 啟事

我倆徵得雙方家長同意訂於九月一日在滬結婚茲因國難嚴重不敢鋪張一切親友恕未柬請敬祈 鑒諒

吳福田 為男 兆元　李卓雲 為二次 佩芳 結婚啟事

承陳倚泉先生介紹訂於國曆九月一日下午二時在蒲石路明坊五號舉行婚禮值茲非常時期力事撙節略具茶點恭請 觀禮恕不另柬特此登報敬告各地親友 亮鑒

胡印農 侯慧眞 結婚啟事

我倆自今春訂婚後茲遵從雙方家長同意爰擇於國曆九月二日在松江厲次舉行婚禮現因國難嚴重一切從簡日後再行柬邀補席特此敬告 親友

丘漢平律師事務所遷移通告

本所自即日起遷至靜安寺廟弄二十一號電話三二〇六二號每日上午九時至十二時照常辦公

張鵠聲律師代表 上海婦女補習學校創辦人 上海婦女教育館創辦人 周振韶君啟事

茲據私立上海婦女補習學校創辦人兼校長及私立上海婦女教育館創辦人兼館長周振韶君聲稱鄙人現因病患腦弱不勝繁劇爰將校長館長職務自本年九月一日起一併移交田遠之君接替辦理嗣後該校該館一切事務均由田遠之君負責主持除呈報上海市社會局備案外委請貴律師代表登報聲明等情前來據此合代登報啟事如上（事務所）愛多亞路中滙大樓四二三號（電話）八五一〇六

鄔鵬律師代表姜文卿家屬懸賞啟事

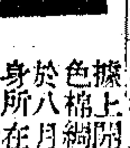

據上開當事人聲稱家長姜文卿年四十歲寧波人口音中等身材面麻而圓髮剪平頂衣米色棉綢衫袴外罩灰色紗長衫足套淡灰紗襪黃色皮鞋身帶皮夾一只有姜文卿名刺會於八月廿三日午刻與友人等因事道經南京路日昇樓猝遭爆炸迄無音訊如有人能指出其正身所在者不論存亡當酬賞五百元倘能通報其下落兼能舉證者則減半酬謝決不食言用特委代登報等語前來合代啟事如上 事務所上海白克路二二八弄廿五號 電話九五二七〇

金煜 方剛 律師證明沈筱英沈桂英脫離收養關係啟事

茲據上開當事人來稱筱英於幼年時由生父母暫行留養於沈桂英處旋由桂英遣命學習歌藝演唱甚久近因雙方意見紛歧以致涉訟法院現由沈桂英挽人調解雙方情願脫離收養關係除另立永遠脫離收養關係合同據執明一原切雙方各執由貴律師等證明及向法院銷案外特再委請登報聲明等語前來據此特代登報聲明如上即請公鑒 金煜 方剛律師事務所法租界寧波路六十八號 電話八四六六七號

邵繩祖律師代表瞿星伯夫人張亞昭女士通告瞿星伯君啟事

茲據張亞昭女士委稱與瞿星伯結褵二十餘載雖已子女成行乃歷年來深受家庭壓迫痛苦而星伯素享安樂罔知世務亞昭苦心孤詣諫勸共謀服務社會救植子女何竟性成怪僻非特不加見諒時加凌虐精神痛苦莫可言宣最近亞昭以痛念國事砧危本國民天職服役看護彼又橫加干涉無理用暴致積憂成疾如此恩斷義絕難再與同居茲以病軀危殆住院診病爲委貴律師先代登報通告自即日起與星伯暫行別居外一俟病痛稍痊再當依法進行等情前來除代致函瞿君通告外合再代登啟事如上 事務所霞飛路六一三衖（樂安坊）三八號 電話八二九九二號

上海公共租界工部局布告 第四八五四號 （為徵收各種捐稅事）

為布告事・照得本局現已着手徵收房捐地稅碼頭捐及執照費等・凡應納捐稅之中外居民・均請盡量協助本局・將到期之各該項捐稅・直接繳交捐稅股・合特布告周知・此布・

西曆一九三七年八月三十一日　總辦費利溥

上海法公董局通告

為通告事照得本租界內人口過度稠密大多數難民雖經各方協助然仍處於困頓狀況仰各居民務須自行預防霍亂關於預防霍亂之注射每日上午九時至十二時下午二時至五時在貝勒路六三〇號本局施醫處及徐家滙路八三〇號衛生處舉行之如在同一地點願受注射之人數較多者則本局可以派人前往施注此佈

公共衛生救濟處長賴博德

空心管形蚊香

創國產蚊香新紀錄 二六年度偉大貢獻

製造 係用自行設計之特製機械製成，完全依據現代科學方法，乃二六年度新發明之創製。

原料 完全採用自辦溫州農場出品之除蟲菊，因聘有專家用新法培植，故品質特佳，除其他配合物外，含純除蟲菊百分之五十以上。

功效 殺蚊力特強，二千立方尺房間內，祇須燃點一盤，十五分鐘內蚊蟲即可絕跡。

特點 氣體散佈甚速，揮發性特強，非任何蚊香所可及，且絕無自行熄滅之弊。

贈品 盒蓋三只，即可掉換贈品，務希注意。

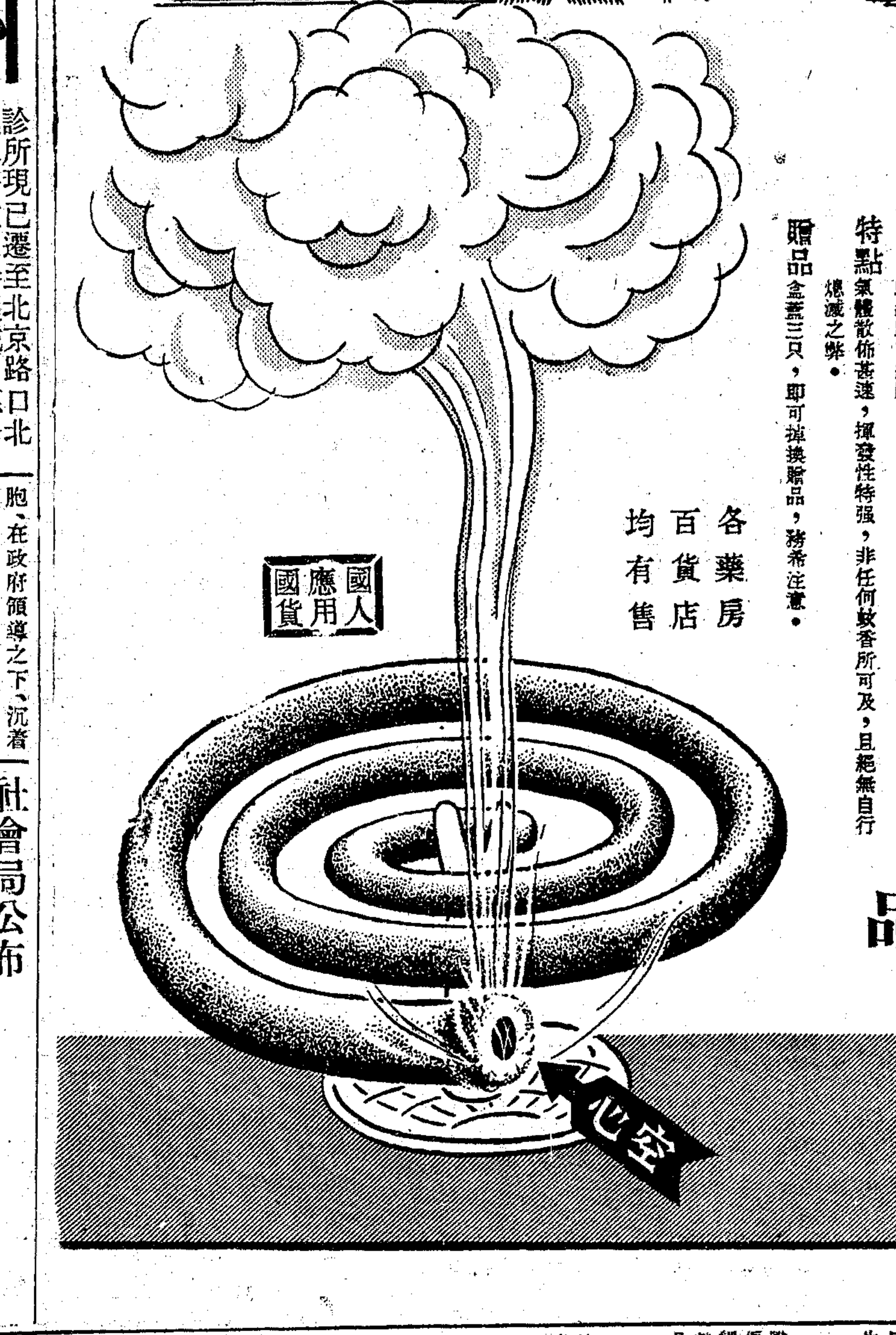

五洲藥房出品

痧痘兒科 **徐麗洲** 診所現已遷至北京路口北泥城橋童延春藥號內應診 電話九五二二六 門診上午九時至一時

痧痘兒科 **殷受田子震一醫士啓事** 本診所暫移法租界霞飛路呂班路口徐重道國藥號第九分號照常應診 門診時間上午九時至下午一時 出診時間下午二時後（電話八三三三六號）

王培元醫師爲臨時診所通告 本醫師爲病家便利起見暫設診所于愛文義路麥特赫司脫路麗都後面福田邨拾四號特此奉告 電話三三一三六號 時間九時至五時

大東門 **正大祥壽衣號分設支店** 本號爲便利顧客起見暫設支店於法租界霞飛路貝勒路口三百另八號門牌新造洋房內開始營業特此奉告

緊要啓事 茲遺失中央銀行第四百六十五號七百卅六號四百十五號存摺三枚除已向該行掛失外特此登報申明 汪朗若 張仁蓀 葉文材啓

鮑克明先生 見報，請到霞飛路霞飛坊一〇五號一談，鮑志誠敬啓

安定金融辦法

財部便利存戶補充
三百元以下提款無限制
到期利息放寬提取限額

自安定金融辦法施行以來、各地金融、已漸臻穩定、財政部現爲便利各銀行小額存戶起見、經將該辦法第一條加以補充、數額在三百元以下者、其支取法幣、得不受該辦法第一條百分之五之限制、即自九月一日起實行、又該辦法第五條內稱、定期存款到期後、如不欲轉定期者、須轉作活期存款、仍照第一條規定辦理等語、關於該項存款到期之利息、並經財政部規定、如不欲轉作定期者、全年應按二十六個星期、半年應按五十二個星期計算、依活期存款每戶每星期提取、最多不得超過一百五十元比例、以各期內星期總和核計、即定期半年、利息最高提取額爲三千九百元、全年爲七千八百元、在定額內應准提取法幣、餘額應即轉入定期、或轉特存、至各地貼放委員會、前經財部核定、先行設立漢口等地十二處、現又增設鎮江蚌埠福州三處、函請中·中·交·農·四行聯合辦事處轉知即日成立、並派定主任委員及指導委員、實行辦理貼放事宜、

公債到期本息照常支付

到期本息千三百餘萬
今日起照付以維債信

滬戰爆發以來、我全國同胞、在政府領導之下、沉着應付、以爭取最後之勝利、而財政當局、對經濟金融之安定、尤爲努力、以冀增加抗戰之力量、目下政府稅收雖受影響、但對公債信用之維持、未稍忽視、昨日（三十一日）到期之復興公債本息、約一千一百餘萬元、及第一二兩期鐵路公債息款、約二百卅餘萬元、均準期由中中交三行及中央信託局等、照常發付云、

京滬間各站包裹運輸

兩路局辦理
今日起實行

據京滬滬杭甬鐵路管理局稱息、自滬戰發生以來、京滬間客車雖仍照常通行、但以車輛缺乏、包裹運輸、未能照辦、茲爲便利客商起見、特與中國旅行社商妥、自今日起、凡由上海運往各站之包裹、先送至四川路第四二〇號中國旅行社、繳付運費起票、然後由該社送至西站裝車起運、至南京·鎮江·丹陽·武進·吳縣·無錫·嘉興·松江等站裝至上海西站之包裹、亦運至該社、候客商領取、所有運費、係按經行三路實在里程合併計算、該項包裹每件暫以六十公斤爲最大限度、并開中國旅行社與上海西站間之搬運費、三十公斤以下、每件收費三角、三十公斤至六十公斤、每件收費六角、

社會局公布 戰區學生借讀辦法

戰區已未立案各校同樣辦理
遷移各校收容難民以便開學

上海市社會局以本市戰事猝發、公私立各中等學校、多淪入戰區、所有各該校肄業學生、受戰事影響、交通梗阻、多不能照常各赴原校繼續學業、該局爲便利學生就學、及救濟失學起見、訂定戰區中等學校學生借讀辦法、昨已公布施行、茲錄辦法原文如下、㊀凡公立及已立案私立中等學校各年級肄業學生、因受戰事阻隔、不能在原校繼續肄業者、得借讀於公立或已立案私立之同等學校相當年級、㊁公立及已立案私立中等學校、遇學生請求在他校借讀、應即填給借讀證書、其式如下、借讀證書（貼學生照像）學生□□□、年□歲、□省□縣人、在本校高(中)部□科第□年級第□學期肄業、本學期成績及（不及）格、應升(留)級、茲據請求借讀、特此證明、公(私)立□學校校長中華民國年月日、㊂公立及已立案私立中等學校、遇在戰區學校學生請求借讀、應審查所繳借讀證書、編入相當年級借讀、並通知借讀生原肄業學校、俟借讀完畢、將該生借讀成績、移送原校、毋庸給借讀生任何證件、㊃借讀生借讀期滿、接到借讀學校移送借讀生成績、核定應否升級或留級及畢業、㊄本市公私立中等學校擬收借讀生、除照三項辦理外、並應於開學後一月內、將借讀生姓名、原肄業學校校名、借讀年級列表呈報本局備核、㊅借讀生願轉學借讀學校肄業、應由借讀學校嚴行甄別、認爲合格後、得將甄別成績、呈請主管教育行政機關核定、改爲正式生、㊆在戰區未立案私立中等學校學生、亦得援借讀辦法、借讀於公立及已立案私立各中等學校、但借讀學校、除將借讀成績移送原校外、不得給予任何證件、及請改爲正式生、㊇本辦法至戰事終結日停止、㊈本辦法自公布日施行、

上海市救濟委員會所辦之難民收容所難民、循環遣散收容、現在尚剩七萬餘人、該會所辦收容所、大部房舍、係借用各中學校、現以難民人數有增未減、而各校秋季開學爲期在邇、將爲一困難問題、茲據神州社記者探悉、救濟會當局、以此次爲長期全面抗戰、學生學業、至關重要、故各學校將全數依期開學、對難民已決定處置辦法、在蘇浙等省難民、決於最近期內遣散完畢、現已開始遣散、其無法歸去者、亦決定由各校遷出、遷入各戲院等處、至於最近難民及吳淞江灣等一帶難民、因其老家即在該地、無籍可歸者、該會決暫安置於各大寺院云、

各校開學有期

凡戰區被難教職員在螞蟻圖書館登記

大夏定期開學 大夏大學及附中、於戰事爆發後、即遷地址辦公、大中二部、已擇定校舍、決遵部令、定九月廿日開學、經登報通告新舊學生登記、

持志減收學費 滬戰再起、持志學院水電路校舍、淪入戰區、全體教職員爲救濟學生失學、與增加抗戰力量、願盡義務、與該校當局、力謀開學、爰暫假愛文義路赫德路口振粹小學爲臨時校舍、又以社會經濟、未入常軌、大學生學雜各費、一切在內、僅收三十六元、高中廿八元、初中廿二元、借讀生加收註冊費一元、並定於九月廿日開學、二日起開始註冊、十四日舉行新生考試、

正始如期上課 本埠法租界善鐘路一〇八號正始中學、以長期抗戰、教育事業、未能偏廢、爰於今日（一日）如期上課、聞該校本屆雖專收通學、但就學者已有五六百人、實屬不易云、

登記戰區教員 上海市戰區小學教職員聯合會、自即日起、在卡德路（愛文義路）嘉平坊螞蟻圖書館滬西分館、登記戰區被難的教職員、時間上午八時至十二時、下午二時至五時、九月三日登記截止、

量才補習學校 本市靜安寺路斜橋弄量才婦女補習學校、本學期決按原定日期、九月六日開學、並爲減輕學生負擔起見、訂有分期納費辦法、開學時僅納全學費四分之一、即可入學、該校爲適應非常時期之需要、除原有學科外、並設有防毒·看護·急救三特科、任學生選讀、聞近日來新舊生到校報名者、頗爲踴躍、該校內附設之量才業餘補習學校第五校、亦同時招生、並定於九月十五日開學云、

殺一警百

連日捕獲漢奸
均經就地槍決

通州人陶毛頭、（三十三歲）受陳鳳生指使、於八月二十八日、潛往南市、刺探軍情、在東門街口張望、形跡可疑、被市警察局十六舖崗警查見、當在其身畔搜獲華人通訊處三紙、解送上海戒嚴司令部、經軍法處嚴加鞫訊、據供、受陳鳳生指使、充任敵方間諜、刺探軍情不諱、其犯罪行爲、已屬顯著、應處極刑、以昭炯戒、已於昨日下午、在南市執行槍決、指使犯陳鳳生、飭屬嚴緝、

昨日下午、有漢奸兩人、年均約三十餘歲、身穿藍布短衣、一人在南市草鞋灣地方、手捧紙烟十支、分發路人、謂係在地上拾得者、當時路人受到後、以世間安有此推已與人之理、即將紙烟交與公民訓練團員、折斷視之、其中實以白藥粉、遂即拘捕、又一人則到三角街小菜場、購買牛肉、在攤上揀選、乘間竟傾以藥水、當爲發覺、扭警帶至警所、均經黨家渡警所、呈解總局究辦、

浦東三林楊思等處、連日又發現漢奸、用怪燈及顏色球等爲暗號、幸地方當局、發覺尙早、已捕獲數名、就地槍決、昨日又捕獲嫌疑犯五名、審訊後、四名由地方人民具保釋放、其餘一名、現正在嚴密審訊中、

南鄉閔行、前被敵機一次投擲大量炸彈、致沿浦各輪埠及繁盛街市施弄等處一切建築、破壞無遺、死傷無辜民衆甚夥、事後上海縣政府公安局地方協會等各機關、僉以該鎮橫遭摧殘、定有漢奸從中作祟、爰經嚴密查緝、先後發覺洩露通敵證據之漢奸、已有二十餘人、分別拘解區司令部、按律懲辦、

嚴防匪徒搗亂

西鄉觀音徐家滙各鎮、連日由團警搜獲身藏毒粉、及沿途刺探軍情重要漢奸四名、形跡可疑之男女犯十餘名、均已解送警備司令部、訊明辦落、

一慈聯會昨通告各收容所一

本市慈善團體聯合救災會、昨通告各收容所云、㊀各收容所難民、多半未受教育、不能寫字、其在本市、並無親友、各收容所應指定職員、每日規定適當時間、代難民寫信、找尋本外埠親友、俾便自行出所、㊁現在匪徒溷跡、奸計百出、混充難民、希圖搗亂、各收容所、防範不可不嚴、每星期至少須總檢查一次、而難民請假返所時、仍應隨時嚴密搜查、爲要、㊂乞丐癟三、乘機混充難民、請求收容、往往伺隙偷竊、作奸犯科、各收容所、應隨時體察、予以驅逐、毋任逗留、致滋事端、特此通告、又該會救濟戰區難民委員會截至昨日止、共收容難民兩萬三千七百四十名、除仍繼續收容外、自二十六日起至三十日止、已設法遣送者、計九百七十一名、內計京滬綫八百九十八名、滬杭綫七十三名、由該會遣送股遴派蔣鍾平·楊德修·陳正英·吳成裕等爲押運員、妥爲護送、

工部局 開徵各項稅捐

巡捕捐·地稅
碼頭捐·照費

茲悉公共租界工部局、所有巡捕捐·地稅·碼頭捐·和執照費、現已經開始徵收、凡應向該局納費之中外人士、可將應付捐稅、直接送交該局捐稅股辦公室、

救濟遣送消息

一救濟一

國際救濟會、昨晨復派神父率同大批救護人員分四組前往虹口·楊樹浦·江灣·南市等各區救濟、救至午刻、陸續救出難民約千餘人、均分送至馬斯南路、西愛咸斯路·呂宋路等收容所暫行給養、現正由該會商請外輪公司派輪運送回籍、

江陰旅滬同鄉會、此次辦理難民收容及遣送事宜、異常努力、計先後遣送回籍者、已達萬二千人、近因戰事外擴日機肆虐後方民衆罹難者多、頗有設立難民醫院以資救濟之必要、現正由該會執監委員崔福莊奚潤耕薛金欉等積極籌備、

本市特區各校之作難民收容者、前會由社會局令予恢復、準備開學、惟刻開因戰爭更趨激烈、難民增多、故即刻又已由社會局、通令各校、暫仍借作難民收容所之用、

上海律師公會救濟組委員、自決議開始收容難民以來、先後共收得難民三百數十人、該會查得各處仍有無家可歸之難民衆多、擬擴充收容難民處所二樓、現已難以再收、決在三樓收容、

一遣送一

上海市救濟委員會昨日、遣送組代各同鄉會遣送難民四百五十人、自行遣送二千七百五十人、計一千九百人乘輪至無錫、一千三百人乘輪至蘇州湖州兩地、

上海慈善團體聯合救災會救濟災區難民委員會、截至昨日止、共收容難民兩萬三千七百四十名、除仍繼續收容外、自二十六日起至三十日止、已設法遣送者計九百七十一名、內分京滬綫八百九十八名、滬杭綫七十三名、

紅卍字會、昨日又由上海市救濟委員會撥民船三艘、另由小輪拖帶、將各該所同鄉錫常難民六百十二人、派令救濟隊員辛濟思隨船護送至蘇錫下船、再由錫常鎮各地卍會分別設法遣送回里、

吳江旅滬同鄉會、現在白克路同春坊三十一號設立救濟會辦理登記同鄉難民、聞昨日該會又遣送第六批一百四十餘人回籍、如欲返里者速往該會登記、

羅店難民二千餘 滯留北新涇

亟待救濟

羅店鎮、區、自敵寇發動蹂躪後、雖經我各路大軍將敵騎逐漸殲滅、但地方安寧、已全被破壞、鄉農四散逃難、男女老幼、達二千餘名、寶山旅滬同鄉會、連日派出專車、赴故鄉救濟、但以難入特區、致迄今猶留北新涇、該會亟盼滬上各同鄉會如有遣散難胞之收容所、讓出一部、俾該會收留、該會同鄉嗷嗷待哺、流落滬郊、亟待救護、

繼續遣送難民

通如崇海啓

通如崇海啓五縣旅滬同鄉會、現又租用英商某公司輪船、繼續遣送難民、直放南通、其開船日期、現正由輪公司商洽關係方面同意、據悉九日午前、可有確實消息、願回籍之難民、可向愛多亞路三茅閣橋春耕里十九號該會臨時接洽處、問明乘船時刻、（上船時刻當在下午三時至五時）及集合地點、

提防 假名勸募

上海市各界抗敵後援會地方協會等、對於此次抗戰發起募捐、均經特約銀行報館代收、並無派人沿街勸募、頃悉有人假借名義、在外勸募情事、據聞受愚者已經不少、該會等日前曾經登報公告、遇有此項冒充者即請鳴捕拘辦、

戰時捐助品 調協會將成立

自戰事發生、各界捐助物品、異常熱烈、惟供求方面、每感不均、茲經林康侯·徐新六·稽鯤生·諸君、共同組織戰時捐助品調劑協會、聯絡各方救濟團體、以調劑各捐助品之供求、現籌備處設於九江路二八〇號、華通股份有限公司內、不日即可正式成立、

虹口區當舖 遷離戰區候贖

貴重飾物安全移出

虹口一帶、在戰前以人口殷繁、故當舖亦特多、比自戰事發生以後、該區即成火綫、居民亦什九向租界中區遷避、關於各當舖之安全與否、關係質戶至切、昨據大通社記者、向特區當業公會探悉、虹口區域各當舖、迄目前止、大部均經安全離開戰區、除笨重如木器包裹棉被一類質物外、貴重飾物等件、亦均獲安全移出、並已分別在英法兩租界安全地點質屋、聽質戶取贖、屬於上述情形之各當舖、計有德安·德裕·永德·寶豐·鉅豐·泰昌·創興·東興·永大·益豐·春興·同昌·寶裕·仁豐·永豐·廣興·華興·嘉興·永餘·錦興·鑫昌·有昌·寶源（合記）·寶源（堅記）·等二十四家云、

燕大留滬同人將舉行談話會

明日在中西女學

北平燕京大學、因華北戰事影響、暫在本市法租界邁爾西愛路（環龍路附近）三百十九號設立臨時通訊處、已誌前報、茲悉該處爲留滬燕大同人交換消息及意見起見、特訂於九月二日（星期四）上午九時、假座霞飛路中西女學、（搭一路公共汽車至愚園路憶定盤路下車向北走即是）舉行談話會云、

快信均向郵滙局領取

在江西路四馬路口

上海郵政管理局續又通告云、快信領取、不分地界、均在福州路江西路拐角、郵政儲金滙業局領取、至平常信及掛號信之領取、請隨時注意各郵局之報窗上所貼之通告、

英艦「格林斯貝」抵滬

據工部局消息、英艦「格林斯貝」號、於昨日正午抵滬、（停泊於法租界外灘對面之浦東方面、

戰時週報 切勸日本兵士

我國留東返國學者、近以暴日專橫、特由遠東雜誌社刊發戰事週報一種、揭露其內部危機與軍政實況、並刊告日本兵士書一篇、從理論與事實上、指出九一八·一二八·其國內民衆生活之益趨危殆、以及此次淞滬戰爭、迭受重創、傷亡逾萬、均爲其少數軍閥橫暴自私之結果、犧牲者爲兵士、忍痛受苦者爲其兵士之家族、語極沉痛切要、現已印成日文、送前方飛機散發云、

療癧專家 朱少雲

申報分類廣告

徵求 電話

尋人

啓者八月十四日下午三時本廠有技術員王子南、淅維實孫蓉元三人外出至今未歸、各方探詢查無下落、特此登報懇覓、如本人在於何處、見報即速寫信同廠、以免懸念、倘有傍人知其蹤跡、傳告得使本人寫信到廠、或知三人下落、詳告到廠查明相符者、酬國幣百元、以謝熱忱、將三人年籍貫附載於後、王子南上海人年三十二歲白布短衫紗褲布鞋、莊維實上海人年二十五歲西式襯衫短褲皮鞋、孫蓉元崇明人年二十三歲淡藍西式襯衫短褲皮鞋 南京路西 石路西 二星棉鐵廠啓

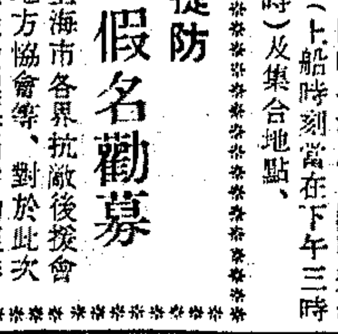

洪禹華、南潯人、現年廿三歲、於八月十四日下午外出、迄今未歸、若有知其蹤跡者、請即通知福煦路四明村光華大學、感激無涯也

▲列列軍事官長公鑒

情因江西貴溪胡樣祥之子名和九、年前投軍第五師、更名國祥、後又投第六十三師、更名永發、自民國廿年投效法院後、來家一次、嗣後杳無消息、家中父母思念、懇求列位長官、如有知其下落者、請賜信寄知、或轉交德興、則感德無涯、

胡子儀兄鑒

時局嚴重、貨物如不取去、日後若有損壞遺失、恕不負責、特此登報聲明、 慶興閣謹啟 八月卅一

立達學園胡欽鵬君

見報速來信、岳母盼你心切、見報切要、郭仲岳代啓 住大世界對面新安里十四號

書記待聘

陳君向於本市某行政機關文書股服務、茲以時局影響、遣散現願担任公私書記或家庭教師等工作、欲任用者請投函金神父路打浦橋打浦坊廿八號

救護訓練班招生

上海婦女教育館、具有高小以上程度之婦女均可加入、（資格）（期限）三星期、（時間）每週三次、（隨意）（費用）學費免收、保證金一元、寄宿者加繳膳宿費、（地址）（1）華龍路五十四號（2）白克路六三〇號

吉屋分租

赫德路（近康腦脫路）如及亭子間出租、地帶安靖、衛生設備完全、電話浴室均有、租金亦廉、合意者可來面洽

安全區城吉屋召租

白利南路極司非而路口公和醬園隔壁弄內協興里有單雙幢石庫門吉屋出租每幢月租念四元半英商十路公共汽車直達如欲承租可向極司非而路九五三號洪茂來號接洽電話二〇五二五

三層洋房召租

安全區域法租界中心地段、一宅計大房間五間、小房間四間、浴室便間四間、一汽車間、灶間及水汀等設備、一應俱全、月租一百五十元、現因屋主離滬、擬將屋內全部傢具、電氣冰箱、德國鋼琴、北平地毯等、一併廉價出頂、約共二千五百元之數、如合意者請打電話、3866上午九時至下午四時接洽可也

招頂

法租界中心環龍路三〇二號有房間大間則浴所兩處、洋木器陳設俱全、每月九十元、自來水在內、接洽時間每日九點到七點、電話七〇四九二分租亦可

洋房召租

茲有坐落法租界馬斯南路美麗住宅一所、計正式大房間十間、中西廚房間、汽車間、傭人間、及球場等俱備、租價低廉、有意者請與勞神父路四八六弄三九號楊君接洽

花園大廈分租

茲有法租界祁齊路三百十九號花園大廈分租自二十元三十元五十元至百元大小具全、花園布置偉大、二十二路公共汽車直達、最合高等住宅、如有意者請直接該處接洽可也

被竊銀行本票作廢

八月廿二日下午三時在法租界大馬路中國銀行總行本票第一千零八十元、已向本銀行掛失外、倘有人持此票往商銀行、第一千零八十五號計國幣一紙、即日起作廢、如有發現、請即報告中外各界人士注意、倘有以此票抵押、概作廢紙、希爲 新電股份有限公司啓

失竊聲明

茲失竊上海郵局銀貨第53號支票一紙、國幣一百元、除向該局聲明作廢外、特再登報聲明、倘有人持此票往取、概作無效、楊宗偉啓

遺失聲明

今遺失浙江興業銀行儲蓄部G字第二六六〇號存單一紙、計國幣一百元、除向該行掛失外、特此聲明作廢、徐安記啓

遺失聲明

前在中國銀行儲蓄部開立C字第七七儲蓄存摺一本、茲遺失、除向該行掛失外、特此登報聲明作廢、戶名周金源啓

儲蓄摺及圖章被焚聲明

一六一號定期儲蓄存摺一本、戶名周金源、因寓所被焚、連同圖章一併焚燬、特此登報聲明

遺失聲明

遺失上海市保衛團委員會徽章第六八六號、除已掛號外、特此聲明作廢

遺失聲明

茲遺失浙江興業銀行信託部六〇四號活期存摺一本、計國幣一百念元六角、除向該行掛失外、特登報聲明作廢

遺失存摺作廢

茲遺失浙江興業銀行上海儲蓄部存摺一扣、戶名朱嘉樑、計國幣二八·八·卅四分、除已向該行掛失外、特再登報聲明如有人拾得、概作廢紙

遺失存摺作廢

茲遺失上海銀行儲蓄部8/1928活期存摺一本、計國幣五百五十三元二角三分、除向該行掛失外、特此聲明作廢、存戶周道記啓

遺失聲明

茲遺失中國銀行儲蓄部第C86809號儲蓄存單一紙、戶名喻記、計洋八百元正、除將上項存單向該銀行掛失外、特再登申報聲明作廢、喻記啓

遺失聲明

茲遺失上海中國銀行總行儲蓄部定期存單C字第七七一六七號一紙、戶名金記、計國幣一千元正、二十六年八月廿五日到期、除向該行掛失外、特此登報聲明作廢、存戶金記啓

聲明作廢

茲遺失中國銀行新部人遺失牙骨圖章一方、陽文篆字楊則民、印該章應即作廢、特此聲明、楊則民啟

遺失作廢

茲遺失中國銀行新閘辦事處第059217號支票一支、計幣十元、特登報作廢、上海義信厚啓、八月廿六日

遺失存摺作廢

茲有邱德法、所存上海某儲蓄銀行活期儲蓄存款第七〇六四六號存摺一本、計國幣一百七十九元八角七分、於八月廿七日被竊失去、已向該行掛失、特此登報佈告

遺失聲明

茲遺失四行儲蓄會信託部定活兩便王季理名下活存單一紙、計國幣四千元正、除向該行掛失外、特此聲明作廢、王季理啓

遺失聲明

本局發給車務處上海南站司事黃懋興、第三六二號證章、不知下落、除呈報外、合行登報聲明作廢、京滬滬杭甬鐵路管理局啓

遺失聲明

本局發給南站第一七二二號證章、因二十六年八月廿八日敵機轟炸南站、該司事黃懋興所佩之第一七二二號證章不知下落、特登報聲明作廢、京滬滬杭甬鐵路管理局啓

戰爭照片

中日戰爭照片及連環式上海各地照片共計二十六種、四寸（寄費在內）第四三九號洪德攝影社郵售部（申報附刊）定價三角五分正、當日函寄上海法租界康悌路

其他

仍寓白克路永年里專治男婦大小瘰癧及各種軟硬癧子、頸項結核等症、門診下午一時至四時、出診四時後、電話三二六二二

申報 臨時夕刊

中華民國二十六年九月一日

星期三(第十二號)售國幣二分

我們要以所有的資力物力才力，貢獻與國家・

敵頑强進犯 吳淞羅店均有激烈戰

吳淞我軍衝鋒肉搏敵勢披靡
羅店敵軍主力仍在我包圍中
北站八字橋一帶雙方有巷戰

今晨據前方報告㈠吳淞及張華浜蘊藻浜一帶、昨日敵又在吳淞鎭方面偷渡登陸、約五六百人、集中海陸空力量進犯、爲勢殊猛、至薄暮、我生力軍開到、分三路大舉反攻、衝鋒肉搏、激烈非常、敵倉皇應付、受創奇重、㈡羅店方面、自昨夜至今晨、有激烈戰事、但敵之主力部隊、仍在我東南西三面包圍中、敵雖頑强、亦無法突圍、㈢八字橋及北站一帶、我軍陣綫鞏固、敵雖不斷攻擊、但均被我軍痛擊而退、

又訊、羅店方面、昨夜至今晨(一日)我軍向敵攻擊、頗有進展、敵因四面受敵、突圍無效、雖負嵎頑抗、但軍心恐慌、傷亡甚重、戰鬥力大減、

吳淞附近之血戰
敵全力來犯爲勢甚猛 我大舉進攻衝鋒肉搏

確息、張華浜・蘊藻浜沿浦暨沿滬淞路一帶、原有敵軍約一團、計二千人左右、被我軍嚴密圍困、已歷多日、雖屢圖突圍、均不得逞、吳淞鎭東面沿浦一帶、原有殘敵約二三百名、亦在我軍包圍中、並在蘊藻浜北面、被我切斷、如不回艦、萬難立足、敵軍爲援救該處殘部計、突於昨日下午起、海陸空同時出動、向蘊藻浜北面及西面我軍陣地猛攻、同時在吳淞鎭浦面、乘機登陸約五六百名、當卽會同原有殘部、向我該鎭正面陣地衝鋒、我軍立卽奮起猛撲、激戰數小時、肉搏十餘次、雙方均死傷甚重、入晚(卅一日)後、我方生力軍趕到、會同南西北三路、大舉進攻、敵艦及我口口地砲隊、互起砲戰、終宵未停、機關槍與步槍之聲、連成一片、竟無法辨別、戰事之烈、可見一斑、直至今晨、始漸休止、是役我軍肉搏衝鋒十餘次、敵倉惶應戰、傷亡奇重、該處敵軍、仍在我軍三面圍困之中、吳淞鎭附近、昨夜續有激戰、互有傷亡、敵在該鎭附近、企圖構築工事、我口口口方面部隊、正向敵猛撲中、

羅店鎭外雙方激戰
昨晚敵軍又猛烈反攻 我軍亦浴血向敵猛撲

今午某軍事機關接得前方報告、羅店西北方面之敵軍、經我軍擊退、並佔領其營地後、敵軍於昨晚起、又以大隊生力軍、在其軍艦大砲掩護之下、猛烈反攻羅店鎭我軍陣地、我軍當卽奮起還攻、激戰甚猛、槍砲之聲、聯續不斷、至今日上午六時後、敵機十餘架、復來助戰、我忠勇將士、雖在敵人砲火重重壓迫之下、仍浴血向敵人猛撲、

曹王廟敵軍仍盤踞
冀圖突破重圍而出 但以我方固守難成

確息、羅店至劉河之間曹王廟一帶、敵軍主力部隊、仍在該處盤踞、冀圖突破重圍、我方壁壘森嚴、有恃無恐、徒顯敵軍之途窮勢蹙、

北站附近曾有巷戰
工部局證明我扼守車站 敵不斷進攻均被我擊退

工部局消息、昨日(三十一日)下午六時至今日(九月一日)上午十時內之報告如下、北區方面、據報北火車站附近、曾有巷戰、在該車站附近、曾發生大火五起、其中三起、於昨日下午七時焚燒甚熾、該車站現仍由華軍佔領、據報、昨夜曾有日本飛機數次飛經租界上空、並在閘北北火車站西首、投擲炸彈數枚、又在該站附近數處及梵王渡橋西首投擲照明彈若干枚、租界內並無中流彈亦無損傷之處、今晨蘇州河以北各捕房之報告、均稱「一切平靖無事」、又訊、八字橋及北站一帶我軍陣綫、防守鞏固、敵昨夜仍不斷企圖襲擊、均被我軍痛擊潰退、

敵艦常在崇明游弋

頃據崇明縣電告、敵艦日來常在該島附近海面游弋、但截止發電時止、地方尚爲安靜、

敵方增援閧抵淞口
一艘駛赴瀏河一帶 其餘則集結吳淞口

敵方經我軍連日圍剿後、損失奇重、故昨晚(三十一日)十一時左右、續有敵援軍、分乘商輪八艘、閧抵吳淞口、其中一艘、由另一軍艦保護、駛赴瀏河一帶而去、餘皆集結吳淞口外五十浬洋面、

敵艦續運軍火到滬

自敵輪貝發丸・天祥丸・及上海丸三艘先後來滬、卸去大批軍械彈藥後、昨晚復有敵運輸艦及商輪各一艘駛滬、該運輸艦停靠於招商北棧碼頭、自昨晚起、卽有日軍三四十人、起卸彈械、記者於本日上午十一時經過該處時、目覩有鋼砲一架、自艦中運上碼頭、另商輪□□(名號不明)則停靠於匯山碼頭、有日軍六七十人、亦在起卸彈械、同時並另有戰馬十餘匹、自艦上卸下、敵軍之亟亟增援、益見其寇滬後戰事之不利、及損失之重大、

虹口敵軍日夜換班
日由在鄉軍人出防 夜則換正規軍反攻

確悉、虹口之敵久被我軍所困、現敵軍爲調節起見、日間由陸戰隊及在鄉軍人担任防務、夜間則換正規軍反攻、但因陣地不能展開、我軍復防守嚴密、敵殊難得逞、

南匯敵軍無從登陸
木筏離海岸數十里 將在何處使用未明

確訊、據南匯方面報告、日前報載有敵艦準備極大的木筏、似有登陸企圖之消息、現查該木筏離海岸尚有數十里、敵將在何處使用、尚未明瞭、

敵機夜襲浦東投彈
殺害無辜行爲可恥

日機數架、於今晨三時許、忽至浦東施行夜襲、經少許時間盤旋後、先後擲下數彈、日機此種殘暴行爲、純圖殺害無辜民衆、因日間耳目衆多、故改於夜間轟炸、殊屬無恥、昨夜敵機在滬北上空、施放照明彈甚多、

敵軍砲轟毫無目標
敵機投彈多在窮鄉僻壤 徒使無告難民遭其荼毒

日軍砲手及日機、均爲不學無術之寇、一味以搗亂爲事、無濟於軍事、其砲轟及炸彈、均在非戰區域、遠離前方、最少十餘里、各種情形、常見報載、乃昨日敵砲又無的放矢、於離戰區最少二十餘里之塘橋張家宅、將張堂生家房屋兩間轟燬、人則略受損傷、又日機往炸浦東泥墻圈、共投三彈、均未炸、而南匯縣屬北蔡鎭及張江栅均爲窮鄉僻壤、非但無兵、警團亦無、滬上一班難民、較貧者均避往是處、是以席地而坐、人口旣多、乃日機竟往連次投彈、傷害哀哀之難民、毫無人道主義、是以一羣難民、羣向浦東周家渡楊思橋等處逃避、而日機及砲火、竟濫射濫炸、致又時有所傷、是眞蛇毒爲心也、

敵軍截斷浦江浮筒

虹口一帶所泊日艦、連日晚間雖無猛烈轟擊、但每晚必放大砲三四響、今晨三時、又向浦東一帶連開三砲、據熟悉情形者談、日艦在浦中所泊、共有十餘艘、且淞口外尚有二十餘艘、每日需要大量煤斤、但日煤堆於浦東張家浜一帶日棧內者、因浦江十六舖一段、已被我封鎖、事實上已成我方之戰利品、無法前往起運、僅下游浮涇老三井及其昌棧新三井新三菱各棧、尚有大量煤炭、可供應用、而日間前往搬運、又恐我軍射擊、故於晚間秘密偸運、其法卽於事先開砲數響、比見我軍並無動靜、乃敢登岸取煤、其行動可恨亦復可笑、

中央社、敵軍爲便於登陸計、曾將浦江兩岸之浮筒多處截斷、用軍艦拖至渠預備登陸之處所、俾便建築臨時碼頭、記者於本日(一日)過浦江時見匯山碼頭對過泰同煤棧浦邊浮筒五六個、已被敵軍截去應用矣、

遍地漢奸誅戮不盡
年輕女丐故裝跛足 賤價草帽多人株連

喪心病狂之漢奸、實爲最近之大患、客有自浦東鄉鎭來滬者言、漢奸之種種鬼蜮技倆、旣可恨、又可惱、在三日前、浦東南匯縣周浦附近、突有年輕之女乞丐兩人、一則故裝跛足、然其跛蹺之情形、則其行動不自然、故爲警士所見、加以檢查、始知僞造、當卽捕獲又一女丐、則竟向烟紙店購買前門牌香烟燃吸、但以一女丐如何吸高等之香烟、當亦被拏獲、均解當局正法云、又浦東方面漢奸、層見迭出、其男漢奸則咸戴硬草帽一頂、其帽沿中、則藏有紙質圓印日徽、此項秘密、當爲我方偵悉、搜查甚嚴、漢奸在內地恐慌、乃以該項草帽每頂廉價售國幣四角、一班鄉民貪廉者、以爲難民賤售、紛紛購買、結果因此受累被捕者、竟達三四十人之多、然因安分鄉民咸有鄉長等具保、故當局洞悉其情、昭雪不少、是以在此緊急時局期間、民衆貪圖小利、致貽大害云、

我軍奮勇抗日 英人備極敬崇
認日侵略决難償所欲 最後結果視長期奮鬥

〔倫敦〕上海戰事照片、日旗艦出雲號被中國飛機轟炸之寫眞、以及中日戰事新聞、現已滿載倫敦各報、佔最重要地位、以普通情形而論、英人同情完全寄於中國、對於中國士兵之奮勇抗戰、備極崇敬、一般輿論均認日本此次難償其所欲云、關於吳淞口外之戰事、日軍雖利用片刻停戰時間、作積極準備、但路透社記者、從各方面探訪結果、深覺最後結果如何、須待長期戰爭以後、始見分曉、再則、倘中國方面軍火、能繼續支持、則日本勢將不支云、關於中蘇條約事、此間認其重要性係在精神方面、至以軍械供給中國之說、亦非絕不可能、美國態度如何、甚值得注視、據晨郵報華盛頓記者報告、孤立派份子迄今尚未能達其宣佈中立法之目的、美當局之趨向、已向與英法積極合作方面邁進云、並據該記者之意見、目前卽使施行中立法、亦不能變換美國政策之普通印象、美國勢將與他國繼續合作、以維持中國之和平、而保障其在遠東之利益、再據倫敦消息靈通者言、倘美國此次願採取比較積極行爲、以壓力加諸日本、則英法兩國立卽響應合作、自不待言云、但關於此事、迄今尚未見有何朕兆、日本財政上之弱點及其依靠外來之重要原料、此間均極重視、孟却斯德指導報則稱、日本一般輿論對於日本出口事業、卽在上海事件未發生之前、已表示惶惑之言論矣、(中央社三十一日路透電)

美駐英大使返國 晤美政府當局
與遠東時局有關 英巡艦準備開滬

〔華盛頓〕美國駐英大使平漢、日昨返國述職、頃於本日謁見國務卿赫爾、並定於明日晋謁羅斯福總統、有所報告、負職當局頃宣稱、平漢大使當於半個月後返歸倫敦任職云、按英國消息靈通方面會謂、平漢返國當與遠東事變有關、羅斯福總統將就遠問題、與平漢有所會商云、(中央社一十一日哈瓦斯電)

〔華盛頓〕國務卿赫爾今日聲稱、亞洲美艦隊司令雅納爾諭令美國商船勿停泊上海、僅爲暫時戒備舉動云、(觀察家解釋此言、謂國務院不主張目前撤回美國在華事業於此可見、(中央社三十一日路透電)

日本拒絕 英要求說

〔倫敦〕標準晚報駐東訪員稱、英政府爲駐華使許閣森爵士遭日本飛機擊傷事、向日本提出之要求、日本有加以拒絕之向、該訪員探悉、日本僅正式道歉、而拒絕提供保證戰區內不再發生同樣事件、日本大約將要求英國、將來英國外交家在戰區旅行、應事先通知日本當局云、(三十一日國民海通電)

胡佛總統號案 王大使向美道歉
我政府辦理迅速 美當局表示滿意

〔華盛頓〕中國駐美大使王正廷、今日爲胡佛總統號被炸事、特訪問美國務卿赫爾、表示中國政府深切之歉意、並稱、中國政府願負担該不幸事件之責任、而給以迅速之賠償、事後新聞記者會訪問赫爾、詢問美政府對於中國道歉、是否滿意、赫爾不願多言、但稱、美國對於中國於釀事之後、卽迅速表示負責、殊爲感衛、再則、中國政府對於此事、均極端重視、並已決定將釀禍之駕駛員加以軍法審判、俾予嚴厲懲處、且已提議各種補償之辦法云、(中央社三十一日路透電)

唐官屯 昨無戰事

〔濟南〕唐官屯前方戰事激烈、昨晚至今早始停、今大雨、終日無戰事、唐官屯站員工在馬廠辦公、(三十一日專電)

青市日僑 卽可撤竣

〔青島〕今日又有日僑千二百餘人歸返門司、所餘日僑、因候輪、二日可撤竣、查今起市面已漸活躍、華商已有復業、英商頤中烟公司定一日復工、男女工連日返青者亦頗多、(三十一日專電)

瑣評

相

中蘇成立不侵犯條約。因爲時間之不住致引起各方面之注意。故各國報紙。對於此事均有所論列。蘇報謂「卽維持集體安全之新工具」德報謂「遠東時局將因此而愈臻嚴重」絃外之音昭然若揭。美報則謂「恐德有所藉口」畏葸心理如見肺肝。而最玄妙的便是英報的論調。謂此項條約「絕對無害」。所謂不侵犯條約。便是和平條約。和平條約本無害處。而英報輕輕加以「絕對無害」四字評論此事不着邊際而分量自見。眞可謂語妙天下矣。

通如崇海啓五縣同鄉會啓事

本會茲已租定英商太古公司武穴輪遣送同鄉難民道放南通準定九月二日上午六時上輪九時開船凡我同鄉如欲回籍者請卽向愛多亞路三茅閣橋[illegible]里十九號本會臨時接洽處領取乘船證並辦理上輪手續爲荷

旅行通信

抗戰聲中

後方情緒的一斑（三）

本報特派員 慶雅

難答的問題

我在從昆明飛成都的雲程中，正和一位同行的衛生署職員某君，談論着沿途的風景，例如昆明的山水，是如何的峻秀，四川的峨嵋，是如何的清奇，從雲層上看雲，又是如何的美妙……另有一位同行的美國人，忽來打岔，他先從雲縫中，下指着一條見首不見尾的大河，問我們「是不是金沙江」？我們定睛一看，江中浮駛着兩隻小輪船，兩岸上還瀠瀠着一座大城市，前次飛過時，在光天化日下，會認識它是宜賓城，於是便肯定答應說，「是金沙江」。嗣因翻閱地圖，又聯談到華北問題。那美國人又指着豐台，蘆溝橋等地，很客氣地發問：「北平是華北的頭部，「北寧」「津浦」「平漢」「平綏」四鐵路，交會於北平，恰像撐衛此一頭首的四肢。日本先來拿去豐台，不啻已割去北平的左肩及左腿。如今再來拿蘆溝橋，自然是來取右肩及右腿。四肢已去，頭首當然不保了。日人得隴望蜀，中國已吃虧不少。中國原擁有龐大的軍隊，爲甚麼老不發動抗戰陣綫？」我一時想不起適當的答詞，僅以苦笑報之。某君等他走開，始輕聲笑謂：「最好以事關軍秘，未便奉告答他。」但終覺礙難開口。

成都的情緒

飛機一翅兒落在雨水泥濘的成都站上，當地軍警機關，照例是要派人來詢問乘客的來歷的。我和他們交通姓氏，便中向他們探問四川的災況怎樣？綏靖公署有一位姓嚴的，僅以「旱災已成過去，水災倒很可怕」一語，很隨便地答覆了我，就用極其急切的態度，反來問我：「你看華北問題，將怎樣的解決？會打不會打？雲南當局和人民的情緒，是很壯烈的麼？」一會兒航空公司的汽車，把我們載進了城，承嚴君導宿大陸飯店，那里的經理先生，又向他打聽「會打不會打」的時局消息了。這里所謂的「打」，自然是指大規模的抗戰而言。成都人的生活，素有悠閑之稱，但此刻他們的內在精神，可知也是非常緊張的了。

時已傍晚，不便去訪地方當局，只好暫充「馬路巡閱使」，逛了幾條大街，看看哪些商店，還在替敵人推銷着仇貨。但是時至今日，我們向來理直氣壯的與敵人經濟絕交，而況有敵人的大量走私，賤價傾銷，唯利是趨的奸商，糊糊塗塗，販賣仇貨如故。自然是難免的。

步入中山公園，發現幾種宣言傳單。有些是軍人集團署名散發的，有些是紳民唐宗堯等所出的，滿目繽紛，不勝枚舉。歸納他們的意旨，不外喚醒民衆，督促政府，發動全民抗戰。另有署名「市民一分子」的一張，尙兼有春秋責賢之意，文字生疏，紙色鮮麗，料爲小店員或工人所寫，但他的意識，是以代表廣大的羣衆，所以反特別引起人的注意。

緩衛之詭計

我到成都的時候，平津已危如累卵，惟尙未失陷。齊燮元宋允荣張自忠號，正進行中的所謂和平談判，此間人士，大都表示懷疑及反對。川康綏署顧問兼成都新聞檢查所主任舒君簣氏，當我到他的寓裏去訪他，竟不期然而然地暢談到這個問題。舒氏認爲，所謂「緩衛地帶與綏衛人物」，都是敵人以華制華的妙計。下文就是他對題發揮的高論，確有深切玩味的價值；

自蘆溝橋事件發生以來，日本陣師言和，詭譎難測，惟我們根據過去所受的教訓，應有最堅決的信念，昭示全國，步趨一致，然後敵謀才不得售，國土才不至失。最堅決的信念是甚麼？即應一致反對敵人以華制華的詭計。再說明點，就是反對敵人要求劃定緩衛地帶，與提携緩衛人物。日人會說：「華北是中日「滿」的緩衝地帶，切忌摩擦，故需要提攜緩衝人物以治理之」，眞是荒謬已極之談。蓋日人口中所謂的「緩衛」，實與「特殊」相類。緩衛人物，便是漢奸。我們若果正式明白承認敵人在我國土以內，來劃緩衝地帶，在我政治舞台，配置緩衛人物，豈不成了迎刃自殺的笨伯？所以我們對題，自有正軌，首在日本重新認識中國爲一獨立國。而一切劃定緩衛地帶，培育緩衛人物，都是敵人不戰而勝的詭計，應堅決反對到底。如有什麼緩衛人物，進行緩衛地帶，以供日人的提攜培育者，那他決非中國人，應立以對付漢奸的手段對付他。我們本來崇尙正義，需要和平，但尤要維護國家的獨立，有犯此限度的，惟有盡力相搏而已！

訪天空戰士阮樸羣少尉

蘋

（本報特寫）在××路的傷兵醫院裏很僥倖地會見了我們的天空戰士阮樸羣少尉。

二十二日上午，他在瀏河敵人陣地裏投彈的時候受了傷，當天晚上就進了醫院的。下一天早上，記者就知道這消息，立刻驅車去訪問，可是連去了三次，醫院裏的辦事人都婉言地拒絕我，阮先生雖然受的傷很輕，可是需要安靜的休息，而且醫生是禁止他談話的。直到今天，——第四次的訪問，才由該院劉先生的引導，會見了我們空中的戰鬥員阮先生。

阮先生躺在走廊的睡榻上，精神很健旺。記者和他招呼的時候，他好像已經預先知道有客人來訪問他的那樣微笑着和我點頭，我們閑談幾句之後，就作了以下的談話：

阮先生是那里人？今年幾歲。

福建。今年二十五。

能够約略告訴我那天受傷的情形嗎？

那天上午，我們的飛機奉命到瀏河敵人陣地去投彈，當我在天空飛翔的時候，後面突然有八九架敵機包圍上來，因爲寡不敵衆，我的脚踝上中了幾顆機關槍子彈，當時就暈了過去……

國家待我們太好，民衆待我們更熱心，眞是抱歉得很。他牢牢記着兩顆炸彈沒有命中敵人的陣地爲憾。

阮先生的腿——沒有問題吧。

他輕微地移着自己的腿，笑着說：

就是行動不便，大概沒有問題的。

我默念着「留得青山在，不怕沒柴燒。」阮先生或許和我想着同樣的念頭吧，不禁相顧而笑。

辭別出來，太陽强烈的在天空照着，這正是「如日之昇」的象徵吧。

救護委員會 增救護擔架隊

自暴敵不顧國際人道、向我紅十字會救護人員轟炸（於上星期內、我救護委員會救護同志死傷多人、頃救護委員會、已增添救護擔架隊××隊、並增添若干隊日夜服務、不論戰事延長至如何程度、救護工作自日益週備、蓋我全國熱心擔架之各團體青年男女、均誓死願爲國犧牲云、

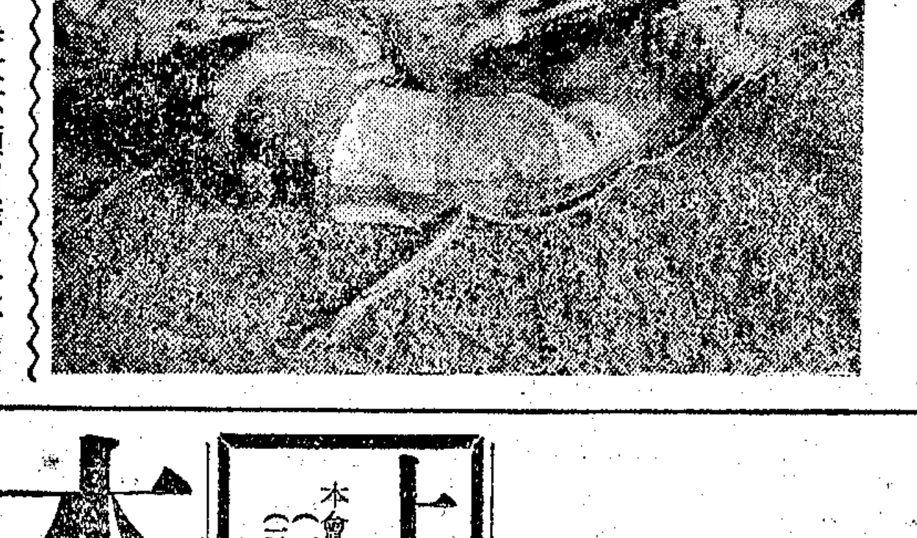

我俘獲敵空軍之戰利品

敵機企圖擾皖失敗

我空軍應戰擊落敵機數架 被俘之敵機駕駛員即解京

蕪湖通信、邇來敵人飛機、時至皖省內地偵察、十餘日間、警報頻傳、迭經我空軍奮勇應戰、敵機屢告慘敗、均未得逞、據查皖境擊落之敵機、計廣德二架、江寧鎭一架、天長一架、廣德爲重轟炸機、墜地後機身全燬、內有輕機關槍一挺、降落傘一把、中日地圖數幅、以及零星物件多種、駕駛員除一人當場斃命外、餘四人均已奔逃、頃聞該四人行至廣德南鄉某村逃逸、狼狽不堪、被農民捉獲、送往縣府、即將解京發落、天長亦爲重轟炸機、被我空軍以機關槍擊落、機上日人四名、均被擊斃、至近日潛來企圖擾亂者、仍時有所聞、計二十三晨一時四十分、敵機多架圖襲首都時、有二架被我空軍追至距蕪湖三十里之大橋鎭、敵機無法前進、倉皇折回東遁、同日晨四時四十分、安慶天空發現敵機數架、投彈六枚即逃去、事後調查、並無若何損失、二十四日晚八時許、蕪湖又鳴出空襲警報、全市立即加緊戒備、嗣悉敵機數架過京向西飛來、在采石附近與我空軍發生遭遇戰、約歷半小時、敵不支敗退、復向東南倉皇逸去

松江破獲

漢奸十餘名

難民到松十餘萬

松江通信、自本月十八日起、三四日之間、每日有滬來難民、黑夜步行到松、共計十萬餘人、幸本縣各界後援會及紅十字會等、力予救濟、晝夜工作、設收容所安插、並分批設法遞送回籍、本縣漢奸潛伏城廂、前日於收容所內、經義勇警察等查獲十餘人、彼等均備有手溜彈等、圖謀搗亂後方、幸經察覺解送司令部嚴辦、又二十五日、保安司令部槍決漢奸一名、餘在嚴訊中

蘇州簡訊

蘇地商店、業已陸續照常開市、惟收市時間提早、各典當亦開市半天、人心漸定、遷居鄉間者、有多數遷回、地方安靜如常、

縣長鄧翔海、奉令免職、遺缺委第五區督察專員溫晉城暫代、溫已來蘇、於二十五日接事、

紅十字分會籌設難民收容所一百八十三處、收容難民、上海救濟會派員送難民四百餘人來蘇、已由該會收容、該會並派專輪四艘、於二十五日駛滬、載運

大批難民來蘇、

吳縣物價平定委員會、爲金融問題、於二十五日發表宣言、

敵機一架、於二十四日夜飛往橫涇鄉投彈一枚、並無損失、

中醫公會救護隊、已宣告成立、隊員四百人、均係四十歲以下之中醫、

各界抗敵後援會、在各鄉鎭設立支會、已開始籌備組織、

各業商人分認救國捐五萬元、各田主議定每畝應繳救國捐四分、約週內繳款、

後援會收到民衆贈送大批慰勞物品、已運往前方送給將士應用、

吳縣日報外勤記者方愼之爲某種嫌疑被捕、現押警察局、聽候偵查、

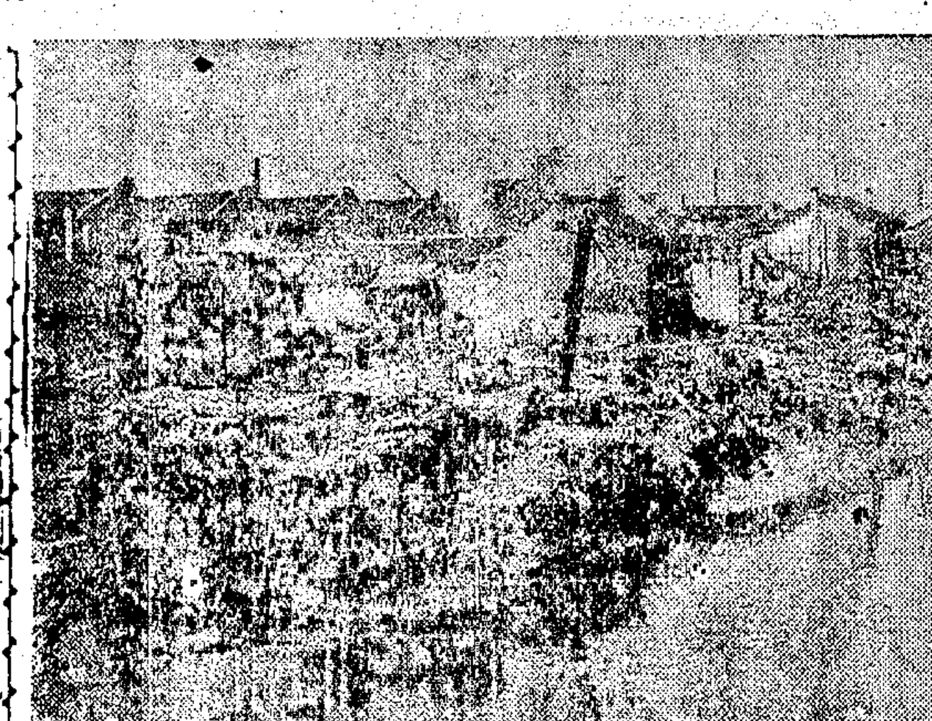

麥根路旁被敵機炸燬情形

市商會設法 疏通菜蔬地貨

上海市商會、昨函救濟委員會、及航政局、設法疏通裝載菜蔬地貨來滬、函云、逕啟者、據地貨業同業公會函稱、茲因蘇錫等內地之茭白菜蔬地貨、受交通阻斷、未能裝滬銷售、致使貨棄於地、妨害後方農民利益、敝會有鑒於斯、爰擬將由上海運送難民至蘇錫等內地之回滬船隻、利用其空餘時間、准許各該處農民裝儎茭白菜蔬等地貨來滬、俾利後方農民利益、而維戰區平民食料、爲特推派馬尙德主席·及王永祥·丘良玉·李明川·等委員、前往上海市救濟委員會商洽進行辦法、並請貴會准予派員會同前往協助辦理等語到會、茲派商務科袁幹事鴻鈞、偕同該公會代表、前詣貴會(局)籌商辦理、即希台洽爲荷、

慕爾堂 繼續平售食米

每人減爲三斤爲限

虞洽卿路慕爾堂、爲救濟難民起見、特平售食米等情、均誌報端、茲悉該堂以購米貧民日多、前經限定每人購米五斤、茲已減爲三斤、至售米時間及售價、則均照前定辦法辦理、

大汛期中 九江水位突高

駸駸將衝出五十呎

長江水位、漲落倏忽、極難捉摸、今晨據江海關消息、宜昌·漢口·蕪湖·水位、漸退落、惟九江水位、則又趨高、據江海關昨據九江關報告、水位已升至四十九英尺六寸、駸駸將破出五十英尺、情勢又緊、

中國農民銀行 發五角輔幣券

行莊實行補充辦法便利存戶

財政部規定安全金融辦法實施以來、金融市面、已臻穩定、並爲便利小額存戶起見、特將該辦法第一條加以補充、所有存款數額在三百元以下者、支付法幣、不受百分之五之限制、各銀行錢莊均於今日起實行、一般小額存戶、莫不稱便、茲悉中國農民銀行、以值此非常時期、輔幣頗感缺乏、爲供應市面需要調劑金融計、特於今日起、發行新版五角輔幣券、俾資流通市面、

江海關布告 穀類禁止出口

遼吉黑及大連均在禁運之例

江海關奉令爲穀類暫禁出口運往外洋及遼吉黑三省並大連事、特發貼第一六〇四號布告云、茲遵奉財政部令、暫行禁止穀類出口運往外洋及遼吉黑三省並大連、仰各商人等一體周知、特此布告、

內河搭客輪 新永安開蘇州

今日上午十一時開出

內河輪船、自客班正式開駛後、今日上午十一時、續有新永安一艘、自北蘇州河山西路橋堍啟駛、該輪拖有駁船一艘、載客總計二百餘人、駛赴蘇州、是項船隻、均由內河船舶委員會專責調派、故秩序井然、

中國農民銀行公告

現值非常時期輔幣甚形缺乏本行爲供應市面需要起見自即日起發行新版五角券以資便利特此公告 行址霞飛路六〇七號

亞林沙而

滅菌消毒

每浴勿忘

五洲大藥房發行

「亞林沙而」含量(CRESOL)百分之五十以上，適合中華藥典規定標準，乃國產唯一消毒新劑，殺菌效力偉大，凡面水浴湯中均應放入「亞林沙而」少許，俾防止一切病菌傳染，而於皮膚病尤有良效。誠家庭衛生必備要品。

衛生署成藥許可證第一八一號

各處藥房均有售

上海市救護委員會急徵救護物品公告

本會自滬戰爆發以來，在前後方分設傷兵醫院，辦理傷兵救護事宜，多蒙各界贊助，至深感佩，茲急需後開各項物品，敬懇見義勇爲之人士，踴躍捐助，以利救護，曷勝翹企之至，

（一）汽車　運貨汽車，搬場汽車，乘人汽車，
（二）用品　被單，油布，毛巾，汽油，
（三）衛生材料　紗布，棉花，繃帶布，橡皮膏，一·二·三號管裝貓腸線，麻醉用嗎啡，以及碘片，

▲以上汽車用品收件接洽處　卡德路口新閘路八五六號本會總務組。
▲以上衛生材料收件接洽處　池浜路四十一號中華醫學會本會材料課，

上海市救護委員會主任委員顏福慶謹啓

本報代收救國捐啓事

前者本報受上海市各界抗敵後援會委託代收救國捐當經給發臨時收據以爲憑証現在正式收據業已印就即請捐款人持臨時收據前來調換以濟手續又此後捐款一律發給正式收據併此聲明

最新出版

農村生活叢談

俞慶棠編　一冊五角

本報因鑒於我國農村問題日趨嚴重，前曾特闢「農村生活叢談」一欄，並請專家俞慶棠先生主持編輯。發刊以來，各方讀者頗多來函請彙輯專刊者，茲特刊行單行本問世，內容除陳述農民之困苦外，並論及土地問題，勞動狀況，賦稅地租之繁重，地主商人之剝削，農產品價格之低落，國際經濟恐慌之影響，副業的衰落，以及災荒的嚴重與一般的農村風土。材料甚爲豐富，可供一般讀者之閱讀及專門研究者之參考。

總發行所　申報館售書科　上海漢口路三〇九號

各地申報分館均有出售

申報通俗讀物單行本出版

本報每星期四，通俗講座所刊通俗故事，頗受讀者歡迎，紛紛來函，要求另印單行本，茲已出有下列八種：

（一）閻應元死守江陰城　實售國幣三分
（二）王孫賈的母親　實售國幣二分
（三）藺相如與廉頗　實售國幣二分
（四）蘇州五義士　實售國幣三分
（五）鉏麑　實售國幣一分
（六）介子推　實售國幣二分
（七）行乞興學的武訓　實售國幣二分
（八）蘇武牧羊　實售國幣二分

又發行通俗科學讀物四種：

（一）螞蟻國　實售國幣三分
（二）燕子　實售國幣三分
（三）杜鵑　實售國幣三分
（四）狡猾的狐狸　實售國幣三分

以上各書封面，均用彩色精印，並加插圖，益增興趣，書印無多，購請從速。

申報售書科　上海漢口路三〇九號